The Min Kao Daily News, Canton

中華郵局特准掛號立券執照總包特價寄送之新聞紙

廣州民國日報

中華民國廿三年五月九日

社址廣州市光復中路七十九號

許可証審字第六十一號

有線電掛號柒捌式伍
無線電掛號式肆捌〇

電話 編輯部 自動機壹壹捌式〇
營業部 壹〇陸柒伍

新聞紙第叁叁玖捌號

今日出紙四張零售小洋五分

總理遺囑

余致力國民革命凡四十年其目的在求中國之自由平等積四十年之經驗深知欲達到此目的必須喚起民衆及聯合世界上以平等待我之民族共同奮鬥現在革命尚未成功凡我同志務須依照余所著建國方略建國大綱三民主義及第一次全國代表大會宣言繼續努力以求貫徹最近主張開國民會議及廢除不平等條約尤須於最短期間促其實現是所至囑

今日新聞提要

英實行限制日貨傾銷（一張三版）

北寧路通車暫難實現（一張三版）

政務會一一九次會議（一張四版）

省府第二八四次會議（一張一版）

環球公司
空前瑰麗
全部五彩
全部歌舞
天下笙歌
共冶一爐
萬國美女
同登舞台
再新製本
戲中之王

新爵士歌王

百年一見片即日在
新國民戲院放影

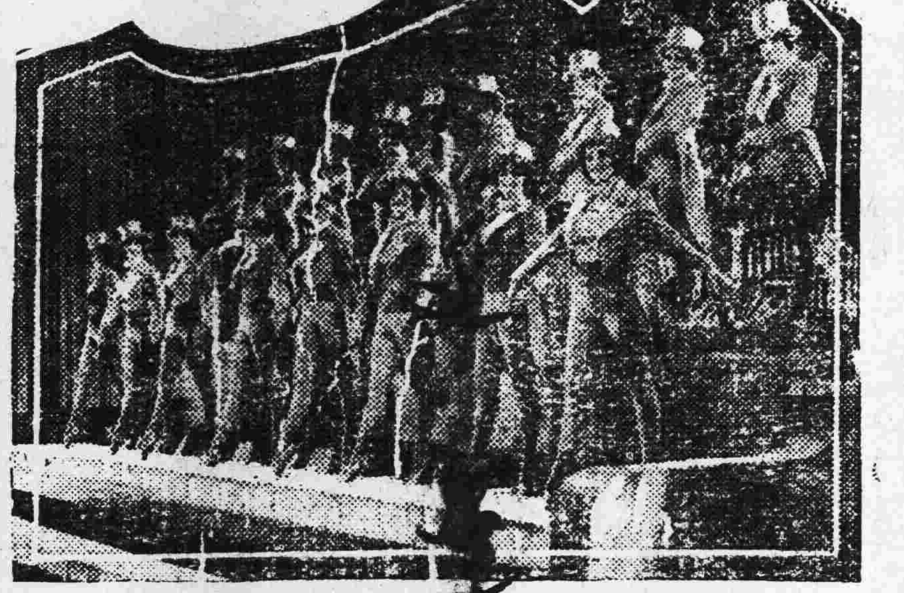

下期影雷電華冠軍巨片
嘉德蓮協賓鉅構
震驚世界……小婦人……文學電影

新國民戲院規定券價
二毫 四毫 六毫 八毫

金聲戲院
電話壹四八四弍

五月九日起重影
天一公司國產鉅製
香豔愛情巨片

青春之火

許可證餘字第九十九號

注意
本院下期放影
歌台艷史
准於五月九日起開始定座請速購券以免額滿向隅

即日加插歌台豔史畫頭 俾快先覩

此片今年元旦在上海五大戲院同時放影已徵偉大迨上月在本院放映亦場場滿座且頻來問訊有無續映可見該畫確名不虛傳本院特爲酬答觀衆之要求重映數天與人同樂也

嘉華儲蓄銀行廣州分行東山辦事處始業廣告

開設辦事處辦理存款業務經已於五月一日起開始營業惠顧無任歡迎
廣州分行太平南路 電話一〇四一四
東山辦事處廟前直街 電話一八一七三

本行爲服務及利便東山居民起見特在東山廟前直街

嘉華儲蓄銀行派股息廣告

本行定於五月十五日起開派民國廿二年度股息請衆股東携同息單息摺依時到香港總行或各分行收取爲荷
嘉華儲蓄銀行有限公司啓

南武中學校啓事

此屆河南童軍聯歡會借地本校舉行所有一切責任由該聯歡會負責特此聲明以免誤會

中華國貨公司

大減價

由五月七日至廿八日止

酬客煖水壺大犧牲

品名	原售價	犧牲價
二磅玉兎牌貼花水瓶	每只壹元二毫	九毫
二磅玉兎牌新花水瓶	每只壹元二毫	壹元
二磅玉兎牌貼花有環水瓶	每只壹元三毫	壹元
二磅玉兎牌新花有環水瓶	每只壹元四毫	壹元一毫
二磅玉兎牌貼花木杯水瓶	每只壹元五毫	壹元一毫五分
二磅玉兎牌新花電木杯水瓶	每只壹元六毫	壹元弍毫五分
二磅玉兎牌貼花木杯有環水瓶	每只壹元六毫	壹元二毫
二磅玉兎牌新花木杯有環水瓶	每只壹元八毫	壹元三毫
天天不同		

花丁綢女庄長衫料（八尺）祗售一元每人限買二件

織花布女庄長衫料（八尺）祗售六毫每人限買一件

彩色條子被單布（一丈）祗售一元二毫每人限買二丈

今日起一連三天敬贈 白『雪恥』毛巾

觸目驚心 聊代書紳

凡惠顧在三元以上者加贈雪恥毛巾一條

『五九』『五九』奇恥大辱的『五九』
何日雪？何日雪？

明珠即映

羅路哈地最新製滑稽長片
諧角羨利齊士同配演

怕老婆

老婆皇帝權威高于一切！
丈夫絕對服從！
怕老婆纔有發達！

全市人士注意
十二日起明珠南關全時放映歌樂艷情彩色鉅片
李門奴花 路珍納 麥唐奴 合演
仙侶情歌
勿忘五月十二

永漢戲院

即日放影
羅宮春色的冶皇后
歌羅德高路拔主演
美男子賓賴安拍演

水鄉鶼鰈

鐵定十二日放影
薛覺先唐雪卿
合演粵曲粵語對白巨片

歌台艷史

十日開始定座
比白金龍更佳

政務會第一一九次會議
議決防止監所勒索獄囚 令各機關切實遵照執行

西南政務委員會八日開第一一九次政務會議、出席委員李宗仁、劉蘆隱、鄧澤如、劉紀文、林翼中、區芳浦、麥煥章、鄧青陽、李蟠、張任民、林雲陔、陳濟棠、陳融、列席中央執行委員會西南執行部秘書長劉紀文、本會秘書長陳融、五省外交視察專員甘介侯、主席李宗仁、紀錄邱錦賢、曾綿澤、

報告事項

（一）廣東省政府呈、據民政廳呈爲關於南海縣長呈請釐定佛山振華國術體育主管官署一案、查該會章冊、前奉鈞府轉奉政務會根據文化團體組織大綱施行細則修正發還、則該會當屬文化團體、依照該細則第二條規定、似甚明瞭、但本省各縣教育局尚非獨立、行使職權、可否以縣政府爲其主管官署、請核示等情、理合抄錄縣呈、轉請核示飭遵、呈一件（決議）准以縣政府爲主管官署、（二）廣東省政府呈、据民政廳轉据籌辦縣地方自治協助員林明倫請示里代表無故繼續拋棄選舉權至三次以上者、應否停止其代表資格一案到廳、查修正縣地方自治條例施行細則第三十條規定、鄉鎮民之投票權不得拋棄、無故繼續拋棄投票權至三次以上者、應停止其公民權一年、該里代表如果確無相當理由繼續拋棄投票權至三次以上者、應否援照上開法例停止其公民權一年、抑如何辦理等情、理合轉請察核令遵、呈一件、（決議）准照該細則第三十條規定辦理、（三）本會秘書處簽呈、准廣東省政府函、爲接內政部及賑務委員會咨送辦賑團體在事人員恤金章程、函請轉陳等由、請察核、簽一件、（四）福建省護黨同志會擁護西南政務會致國際聯盟國九國公約簽字國聲明書、暨胡先生爲遠東問題警告友邦代電一件、（四）廣東省黨部廣州特別市黨部反對日本於本月十七日發表對華之非正式聲明書代電一件、（五）全國民衆救國團體聯合會照錄號日聯電中央原文、請察核早定大計、見諸實施代電一件、（六）廣三鐵路特別黨部反對日本發表非正式對華政策聲明書代電一件、（七）南海縣黨部請中央速下決心取銷塘沽協定爲民族求生存代電一件、（八）高要縣黨部反對溥儀僭號稱帝代電一件、

討論事項

第一集團軍總司令陳濟棠、呈報第四獨立團少校團政治訓練員冼漢明、業予調部另候任用、遺缺查有廣東軍事政治學校政訓員陳平元堪以調充、除權先給委暨呈西南執行部加委外、理合呈報查核備案案、（決議）照派、（二）第一集團軍總司令陳濟棠呈、據陸軍獨立第三師師長呈稱、職師參謀處少校參謀張煜、副官處中校處長洪鍾鑾、軍需處總務課少校課長鄭漢𢦏、特將營長易文渭、第一團中校團附王嘯、第二團少校團附廖道德、第三團第一營少校營長李琳等、尚未蒙彙請加給派狀、當經復查屬實、理合轉呈察核加給派狀案、（決議）照准、（三）鄧委員肇如陳委員濟棠提議防止各縣市監所勒索獄囚辦法、請公決案、（決議）通過、並通令各機關切實遵照執行、

中國畫展在莫斯科開幕

（莫斯科八日哈瓦斯電）中國圖畫展覽會、今日下午五時在此間紅場歷史博物院開幕、烏拉助夫主席、烏與蘇聯藝術聯合會長華爾脫演說、對中國畫展表示歡迎、僉認此項展覽、爲促進兩國文化友誼之基、我國大使館參贊吳南如及徐麥答詞、深望此次之中國畫展、可增進兩國之友誼及相互之了解、到會蘇俄及各國外交官員及藝術家甚多、加入展覽、除現代繪畫外、更有木刻畫二五八九種、又水彩畫二九七三種、蘇俄人民對之、僉極注意、

英售飛機與德 引起法人反感

（倫敦七日哈瓦斯電）上月廿三日每日郵報載有英國若干廠家、準備以飛機售與德國之傳說、據英國航空界消息、法政府根據上項傳說請爲解釋 法國有關係方面、以爲此事若果証明屬實、則此種行爲、實與英法兩國政府關于軍縮問題見地、及英國政治家歷次發表之演說、背道而馳云云、英國負責人士則稱民用航空機件、完全屬於商業範圍、政府不能禁其出口、且因前亦無任何約章、足使軍用與民用飛機機件兩者之間加以辨別云、英倫人士現因此事主張訂立一種軍縮公約、俾將各種航空器具及製造機件之性質可以確定云、

開發西北之重要
宋在蘭州歡迎會之演詞

（八日蘭州專電）蘭州各界八日晨開歡迎宋子文大會、宋氏之演詞如下、主席、各位、兄弟今天得在蘭州同甘肅各界同胞會見、覺得非常的慰快、兄弟聽見主席的歡迎詞、對兄弟過分的嘉獎、在十分感謝之中、尤覺得十分的慚愧、兄弟在兩星期前、由首都進潼關、在陝西各方面所看見的所聽得的都極滿意、因爲物質上雖然貧窮、但是

人民精神

極爲奮發、與前幾年大不相同、人人都有朝氣、一如充滿復興希望、不是十八十九兩年坐以待斃的樣子、現在鄙人到了甘肅、所看見的一切 對於整個西北、腦海中有同樣的感想、認爲西北前途是極有光明的、外省人士到西北來考察、大概有兩種的觀感、一種是極力的褒揚西北文化的深厚、是用文學家或詩人的眼光來觀看西北、一種是滿口批評西北生產如何落後、教育如何不振、人民如何貧苦、是用外國人的眼光來觀看西北、兄弟以爲這兩種態度、都是偏見不合的、西北從前繁盛興榮的歷史、是我們遠代祖宗所努力的功效、我們不能專事

追念祖宗

的功績、正要慚愧子孫的無用、追念過去、勿忘了現在及今後繼續我們祖宗的努力、同時要知道我們整個的中國、是落伍的國家、東南各省雖較西北各省有進步、但仍是不能如列强天天邁進、而且東南各省現在物質的進步並不是東南人民比較西北人民的努力、完全是因東南的地理優勢、因爲沿海各省交通便利、能夠有吸收歐美各國經濟及科學的力量．西北各省如亦能同樣利用歐西及東南的經濟和科學的力量、一定能夠在短時期內恢復地方的繁榮、鞏固國家的基礎、西北的建設、不是一個地方問題、是整個國家的問題、現在沿江沿海各省、已經

在侵畧者

砲火之下、我們應當在中華民族發源地的西北、趕快注重建設、歐戰以後土耳其、在極危險的時候、就將國都由繁盛的君士但丁堡遷到土耳其民族發源地的安格拉、我國在危急存亡之秋、亦應同樣注重在我國民族發源地的西北內地謀建設、中央對於西北建設、是十分的重要、蔣委員長汪院長因軍事政事、不能分身、所以兄弟受經濟委員會的使命、代表全體常務委員、來到西北視察、西北建設、是極大的題目、應該辦的事很多、經濟委員會苦於力量有限、祇能將急切的

基本建設

一步一步做去、我們所計劃的、第一是與東南交通的道路、在隴海鐵路尚未修通以前、先把公路修好、將運輸方法計劃妥善、能把東南的經濟力量和歐西的科學灌輸入西北、第二是有墾荒的工作、已經向建設委員會委長商洽開渠的計劃、第三是農產品改良、衛生改良、經濟委員會已大致擬有辦法、並由省政府把外西湖的地方撥入甘省辦事總機關之用、建設事業、固然要有計劃和相當的財力、但同時亦要能全體協力合作、方能達到光明的途徑、朱主席東對於黨國有極長的歷史、對於軍事政治有深厚的經驗、治甘未及一年、甘省政治和治安已有良好的進步、甘省人民已在復興之中、這是建設成功的一個基礎、昨天兄弟又與

各界領袖

晤面、得到許多益處、但是對於地方情形、未能十分熟悉、能隨時指導及協助、在兄弟未離甘省以前、希望各界同志在兄弟離開甘省以後、還請對於經委會西北辦事處劉主任及各同志努力協助、兄弟敢下一斷語、有朱主席這樣賢能的長官和各界同志的協助、建設進[illegible]、一定是很順[illegible]、一定能迅速收效、西北建設、[illegible]中華民國[illegible]民所負的責任、不僅是充實本身利益而已、希望各界同胞、在政府及本黨指導之下、一致團結起來、致力於救國救民之西北建設、

宋氏行踪

（又蘭州專電）宋子文此次視察西北、滬銀行界胡筠莊應宋約同來考察西北商業、宋氏到陝甘、深入內地、陝省中部咸陽、涇陽、武功、岐山、扶風、鳳翔等縣、均躬履調查研究、抵蘭後、每日省赴鄉間實地考察、六日[illegible]西固、適因天[illegible]不能起飛、乃借朱主席紹良、鄧軍長寶珊、宋副長[illegible]民、胡筠莊、劉景山等騎馬赴郊外數十里一帶視察、回城行經山路、胡馬失足顛蹶、故被壓右腿骨折、頓時昏迷不省人事、同伴將胡昇回省署、經陽山醫院王院長及同來之國聯衞生專家司修醫生檢驗、右腿骨已斷、當卽施用手術、將骨接好、經過狀況良好、人亦清醒、據兩醫士云、幸胡君馬術精良、僅傷腿部、然傷勢決無生命之虞、惟蘭垣無骨科醫治器具、必須回滬、經過五六星期、腳骨方可完全恢復、已定於本星期四乘機回滬、惟當時蘭州城內謠傳宋氏本人受傷、各方均爲驚駭、到省府探聽者甚多、復經報紙披露消息、疑團始釋云、

德國煤礦圯塌

（路透社八日柏林電）布靜根煤礦發生煤坑圯塌慘劇、遇難礦工共八十六人、

（又柏林哈瓦斯電）昨晨曲貝尉菲性加里礦當工作進行時、懸空之地、忽然塌陷、擊毀電線、致引起大火、礦內工人、僅有數人逃出、救護人員、雖努力施救、但無法進入救出、被埋于礦中者約七八人、現當局已將礦門封閉、

小麥會議開幕

（倫敦八日哈瓦斯電）調節小麥價格大會、今日在英商部開幕、參與者有二十一國代表、由美大使主席、該會爲一九三三年倫敦小麥協定之結果、會務數日可畢、其討論之主要事項、爲國際小麥顧問會員提[illegible]出產國[illegible]品價格之建議、[illegible]原則、經出產國贊同、則將由專家小組委員會議定數字、而小麥種類與質地均將提及、今日開會約一小時半之久、許多政府覺在繼續研究成立各種市價之問題後、當可於價格獲有最後之決定、故當場舉定小組委員會全體會議、定星期三再開、

德債委會製成一新計劃

（柏林八日哈瓦斯電）德國債權人委員會已製成一種計畫、主張將德國欠付之本息、轉成一新借款、定以相當之利率、而須完全付給、此計畫如被接受、以二年爲期

俄使抗議被指爲賴債國

（路透社八日華盛頓電）駐美蘇俄大使對美國（指戰債）總檢官宣判蘇俄爲賴債國、特向美政府提出抗議、俄使謂渠曾向副國務卿謨亞氏伸述蘇俄反對被指爲賴債國之理由、但現時渠不能公佈俄政府關於此事之意見云、

對白銀案態度

（路透社八日華盛頓電）羅斯福總統今日與其秘書及經濟顧問討論白銀問題二小時之久、旋發表報告、謂倘國會通過增進白銀地位之法案、政府必予以批准、[illegible]明日與參議院白銀[illegible]會議、將提出對白銀立法之意見、羅斯福總統雖未決定詳細計劃、但提倡白銀、一般人以深信在國會本屆會議期內必施行一計劃、包括强迫[illegible]立法、[illegible]白銀者已提出一新計劃包括三點、如強迫鑄銀立法等、相信能予接受、白銀團相信以白銀重爲貨幣之計劃終必實現云、

西門解釋所謂 日在華特殊權利
謂彼所提及之權利 並非根據條約而來

（哈瓦斯八日哈瓦斯電）西門于四月卅日在下院、發表關于日外務省聲明書之宣言時、其中有一語述及日本之特權利、有爲其他列强承認、但爲其他列强所未同享者、本日上院內有某議員要求西門對于此語加以解釋、「西門」謂彼所提及之權利、並非根據條約所產生之權利、乃係一種特殊所產生之特殊權利、即如其他列強在中國經營實業及財政業務所獲得特殊權利、所謂日本之特殊權利、正與此相同、西門繼復提出漢口日本租界、作爲日本在特殊利益之一例云、（又路透社倫敦電）貴族院及下院今日開會時對遠東問題均有討論、下院議員鮑爾特氏請外長西門解釋渠上星期在下院報告向日交涉時、謂日本在中國享有特殊權利、各列強應承認日本之特殊權利、（按西門上星期所稱日本之在華特殊權利、但不能與之同有）、西門答稱渠所指爲關於日本在華之特殊事業之協定、如在漢口之日租界等、渠現在不能將該協定等一一詳述、并認無指出該條件等之必要 蓋證明此項特殊權利之責、并不在英政府云、貴族院之辯論則較爲劇烈、工黨議員龐遜比提出議案、主張政府採取有力外交政策、尤其對遠東及縮軍問題之政策、龐氏謂日本最近發表獨霸中國聲明、實爲太過之舉動、殊令人驚駭、龐氏指責英政府不應對日節節讓步、致納其無理要求、使全世界受極不良之影響、而國聯之威信亦因之而掃地、但關於縮軍問題、龐氏謂某國曾力謀縮軍進展、但英政府未予以援助至功敗垂成、斯塞爾爵士發言謂日本之聲明不啻宣佈中國全國已爲日本之保護國、斯旦合浦爵士答稱、據渠所知、日本並不反對技術援助、倘該援助係無政治關係者、對縮軍問題斯爵士力辯龐所稱一切、謂英政府刻下並無

從攷察台灣論到我國的危局（續）

來論　石作秋

台地農業、以米、甘蔗、甘藷、茶四者爲大宗。本島每年所產的米、除自給外、尙餘三百萬石、可以運往日本、價額値四千餘萬圓、台灣茶每年輸出達九百餘萬圓。甘藷多供製酒、故輸出較少。（甘蔗於下面再談）香蕉每年輸出華北的、達一千四百餘萬圓、其所以這樣多、因他們能利用山地種植、而滿山皆有蕉園的緣故。其他風梨、柑、橘、苧蔴等都不少。畜產的品種也時加改良、也異常發達。攷台灣農產有這樣的進步、完全由于政府的獎勵、加灌溉排水除虫檢查改良賽會等的設施、均得其當之故。

日本初得台灣的時候、每年輸入砂糖達三千萬元。其時他們國內有名的學者便大吹大擂地發砂糖亡國論。以後獎勵改良糖業、不遺餘力、現在台灣全島有新式製糖工廠達四十八處、已改良的糖廠十餘處、舊式糖廠則漸漸減少。自南至北、蔗園連綿、烟囪相望、計全島現時植蔗達十萬餘甲、（每甲等于中國十五．八畝）產糖年達千餘萬担、價値近一萬萬六千萬圓、其製糖率已臻世界之第一位。台灣糖業有若是之發達、誰都曉得是因爲其政府保護周至、始終以一貫的政策指導啓發牠的結果。現在吾們中國想要發展糖業、最好是摹倣他們的榜樣。作者在這裏、不過畧畧的敘述一下、至於台灣糖業的詳細情形、作者已着手著『台灣糖業攷察記』一書、以備國人參攷。

林業一項、作者初抵台時、乘縱貫鐵道列車南下、車行終日、所見山嶽沒有一個是童禿的、但個個都是林木蓊茂、青翠欲滴。所造的林、大部份是相思林、因其比較松柏容易長大、所以很普遍。阿里山著名的木材蘊蓄地的森林取之無盡、用之不竭；其最大的就是紅檜、其直徑可一二丈。由那裡有一螺旋上山的鐵道、連至嘉義、嘉義地方有一製材所、規模宏大。台灣造林有民行造林、和官行造林之別；就其效用、可分爲保安林和治水防砂林。台灣的政府老早已實行林野的調查、林野的取締、和實施森林的計劃、所以他們的林業才有這樣的發達。

講到台灣的水產、更加駭人聽聞了。現在台灣漁業根據地、北部爲基隆、南部爲高雄。這一地除經營近海漁業之外、還作爲遠洋漁業的大本營。中國海沿岸、洋翠島、非律賓、以至澳洲、都有他們的船隻在那裡捕魚試驗。現在日本的漁船都是發電機船、裡頭的設備異常完善。除獲漁具之外、還有各種試驗儀器、冷藏裝置、無線電、無線電話。（最近一兩個月全部漁船都有這些裝置）現在有好幾隻試驗船、牠們最特色的點、就是有製造罐頭的工場、安置着各項機械、和陸上的工場一樣。漁船出去捕魚、可以二三個月不回港。到了傍岸的時候、隨時可把船裡製造的罐頭、成箱成件的送到商店發售。現在整個中國海各處都被他們調查得很清楚了。海裡各處的深淺度數、均被測得非常詳細。這些漁船和其海軍部有聯絡、故代軍艦負担這個測海的工作；台灣總督府的試驗場自己也有試驗船、各州試驗場也有試驗船、很有統制。陸上的偉大漁市、其設備亦甚完美、井井有條、漁市附近還有重油貯藏塔以供給各漁船裝油之需。每日運回魚市的大魚、不計其數。除本島消費外、即把牠和冰裝成大箱運往日本。陸上罐頭製造、魚乾製造、養殖業等、每年產額共計一千三百萬元。將來遠洋漁業試驗成功、其漁產當更發達、自不待言。

電氣事業、本島電力廠、有了四十五所之多、總發電力爲四萬餘啓羅瓦特、其中用水力發電者居多數。數年來、台灣政府想把全島電氣化、故在拔海二千四百尺的日月潭、建築了一所東亞第一的水力發電所、其工事費共計四千五百萬圓、這樣鉅大的款項、係向美國借來的。這個發電所可以發電十萬啓羅、經變電之後、可增至廿餘萬啓羅。其他各工廠電氣化起來、亦不過用多二萬啓羅。那剩餘的大量的電力、台灣當局想去利用牠、所以在高雄設立一個偉大的輕銀（鋁）工廠。（詳下述）聞說他們要想把這剩餘的電力、引到福建省來用！（未完）

法報對日評論

（又南京專電）巴黎電、巴黎時報評論日法換文、謂日最近解釋自較宣言爲退讓、法政府堅持按約協商一節、實屬扼要、現日內部困難正多、雖對亞洲抱有固定政策、然其當局明白、諒不致於在目前環境不利中顢頇進行、又巴黎晚報社論、認定日排斥第三者干涉、係指美俄而言、並謂法政府抱定按約協商政策、但日是否亦如此看法、證諸已往瀋陽上海之役、實不能令人安心、恐時機一到、其對九國公約之態度、一如其對國聯、現在日貨傾銷遍及各國、如其恢復中國秩序、而播置廣大之中國於其掌握中、試問法國之命運將如何 又巴黎民衆報載稱、日本每於時機未熟時、慣用飾詞欺世、其對四月十七日宣言、只係解釋、並未取銷、足徵未改、祇係擬待一時機、再圖進行耳、

統計局調查各縣行政

省調查統計局自組織調查隊以來、業經分派前往各縣調查行政建設狀況、俾資統計各縣行政情形、而資攷核、現爲繼續派員調查縣政起見、決定再組織調查隊、前往欽廉及四邑各屬調查、並舉行招考調查統計人員、經於昨五日舉行考試、與試者九十餘人、各員試卷、經分別評閱完竣、取錄楊少言、葉祥青、劉陶敏、歐陽植、胡應忻、張祖厚、陳伯明、黃志堅、江士東、司徒緒、沈希天、何楊標、竇紫、黃越鞏、鍾海明、吳乾里、陳志強、陳景文、沈世芳、勞祺廣、林瑞榮等廿一人、該局昨已榜示知照、並定本月十日下午二時、在統計局內舉行第二試、以便將合格者取錄、組織調查隊、派赴各縣從事調查、此項人員、約本月下旬即可出發、以便從速調查完竣、明瞭各縣施政最近狀況、

國府命令

（八日南京專電）國府八日令、任命馬步芳爲陸軍第一百師長、此令、監院長于呈、請任命程祖鄧爲監院調查專員、應照准、此令、

漢葉衝突 英表示守中立

（倫敦八日哈瓦斯電）西門在下院發表宣言、謂英政府與漢志及葉門兩國、均屬友好、此次兩國間發生衝突、英政府當嚴守中立、僅對于英國僑民及在該國入受英國保護人民之生命財產、採取必要之保衞措置而已、外相又說明葉門國賀台達港有土著三百人、係受英國保護、漢志國王伊平薩和德信守諾言、故賀台達港一帶治安得以維持云云、

印人狙擊印督 未中被捕

（路透社八日達芝嶺（印度）電）此間今日舉行賽馬、有七人向總督安達遜氏狙擊、開槍兩響、不中、兇手二人被捕、

富利輪案將移送法院審理
姜西園請撫恤死者家屬

來往廣州汕頭之富利商輪、在黃埔河面撞沉海圻艦、差遣小海圻電輪、溺斃海軍學校教職員及水兵共十三人一事、各情迭誌報載、頃據查海軍當局除於日昨開會追悼各殉難教職員外、昨並呈請一集團總部按照海軍撫卹條例、從優撫卹各遇難者家屬、以慰幽魂、又陳總司令以富利商輪失愼撞沉小海圻電船、溺斃十三命之責任、該商輪不能卸去、特飭海軍學校校長姜西園、除將該商輪扣留外、并將該輪船東吳東寶、船主林吉等拘回海軍學校寄押、經由姜氏提訊數次、將口供記錄、卽呈報總部請示、候命移送法院依法審理、又查遇難之海校教職員十三人屍體收殮後、定日內卽安葬於海軍墳場、家屬如欲領回自行安葬者聽、

社論　為紀念五九國恥者進一言

國恥紀念，非徒具有形式而已，其目的在復仇雪恥，其精神在知恥求強。昔吳之敗於檇李也，夫差使人立於庭曰：『夫差而忘越王之殺爾父乎。』則應之曰：『諾，不敢忘。』卒能發奮自強，敗越於會稽。楚莊在軍，無日不討國人而申警之曰：『禍至之無日，戒懼之不可以怠，』卒以兵車一廣，定霸中原。蓋積恥生憤，積憤生奮，精誠所至，金石為開，一旅可興夏，三戶亦足亡秦。孔子所謂『國恥足以興之』者此也。故居今日而欲雪恥，必先自強；欲求自強，尤貴知恥。

吾國自清季迄今，國恥多矣；最著者如江寧條約，天津條約，馬關條約，辛丑條約，非割地賠欵即辱國喪權；何一非國恥，而民國四年五月九日對日本廿一條件之承認，尤為我國之奇恥大辱。當歐洲大戰開始，暴日佔我青島，進逼濟南，提出二十一條件無理之要求，冀攫取我南滿東蒙山東福建之權利，繼於五月七日，提出最後通牒，終則於五月九日逼袁氏簽字。雖經舉國民衆之抗爭，華盛頓會議之調解，終以內戰循環，國力日憊，而抗爭自抗爭，調解自調解，無如暴日何也。

吾人紀念國恥，已歷十九週年矣。而恥不能雪，反加甚焉。自九一八變起，暴日破壞中日條約及國際公約，強佔我東北，挾溥儀赴長春，成立偽組織，尋且嗾之稱帝，最近則逼我政府通車通郵，以為事實上承認偽滿獨立之初步，且發表非公式聲明書，不許友邦助我，不啻視我國為其保護國矣。而舉國上下，酣嬉如故，苟安如故，一若不知大難之將至也者，循茲以往，我四千年神靈挺生之禹域，將淪為大和民族之版圖，欲求殘山賸水，存我漢族之衣冠，亦不可得矣。

雖然，殷憂所以啓聖，多難所以興邦，亦視我國人知恥否耳。昔孔子告魯哀公曰：『知恥近乎勇』。終之曰：『果能此道，雖柔必強。』我國上下誠能以知恥自厲，為商者恥購仇貨，堅持經濟絕交；為學者恥不如人，實心讀書救國；為軍人者，以失地未復為恥，盡救民救國之天職；為軍政首領者，以不抵抗為恥，團結精誠，消除意見，奮發有為，養精蓄銳；固不難返弱為強，轉敗為功。昔越王勾踐不忘會稽之恥，生聚教訓，卒沼強吳，秦孝公以不與會盟為恥，變法自強，卒滅六國；最近凱末爾以國土日蹙為恥，團結民族，戰勝希臘，卒一躍而復興土耳其；希特勒以德意志被列強壓迫為恥，勵精圖治，擴張軍備，毅然退出國聯，有凜然不可犯之概，而舉世震驚。前事不忘，後事之師也。竊願我國上下守孔子知恥之訓，抱總理大無畏之精神，急起而圖之。否則，雖演講救國，散發傳單，亦徒具紀念之形式，於雪恥何補乎？

英實行限制日貨傾銷

從廿日起除南非外一律限制日貨入口

但不廢棄英日商約

(倫敦八日哈瓦斯電)任錫曼頃在下院宣佈政府限止日貨傾銷之政策、大旨謂自五月廿日起、英國各殖民地將限制棉織物及人造絲之進口數額(以免日貨之傾銷)、在英國本國則將修正生絲進口稅則[illegible]希望與日本成立協定、但為保護英國貿易所必需之行動、已不能再行延緩、因此吾人已於上星期四證明日本駐英松平大使謂英國認為對於保障其商業利益所不可缺之措置、政府此後將有其自由採行之權、至關於英日商約、則吾人確信可在不廢棄商約之範圍內採取為保護吾國利益所必需之各項措置云、吾人業已通知日本大使、謂吾人認為英日商約毫無廢棄之理、即就英國市場而論、吾人以為修改生絲稅則一事、應再行延期、財政大臣頃已命稅則委員會儘速完成關于修改生絲稅則問題之報告、至於傾銷問題、則復用修改進口稅之通常程序、加以解決、吾人業已通知日本大使、謂英國殖民大臣已與各殖民地政府磋商、各殖民地政府咸有一致行動之必要、將一律實行限制進口數額辦法、除西非洲殖民地外、限制日本輸入之棉織物及人造絲一律適用之、此種措置、其目的在使英國恢復其平常貿易時代、在此等殖民地市場原有之位置限制進口之數額、以一九二七至三一年五年中每年進口之平均數為根據、自五月廿日起即行實施、惟西非洲殖民地則在一年前業已通知廢棄英日商約、因此作為特殊情形、對於限制進口數額得僅以日本輸出品為限云、任氏結論則謂日貨競爭、不僅限於紡織品、此節政府亦曾慮及、對於其他各種商貨、保護殖民地市場所必需之行動、則政府尚在研究中、要之、吾人採取保障貿易利益之措置、已不容再行遲延、但日政府如提出各項足以解決此種困難問題之辦法、則吾人仍當虛心加以研究云、任氏發表宣言後、全場鼓掌表示贊成、有若干議員詢以是否將與各自治領聯合行動、任氏答謂各自治領業已接得關于此項決定之通知、但英國不能干預各自治領之內政、如自治領政府有所行動、則係出於自願行動、而非出於英政府之要求也云云、

談判並未決裂

(又倫敦哈瓦斯電)路透社今日從要津方面探悉、英政府亟欲聲明者、商相任錫曼今日在下院所發之言論、並未含有英日決裂之意、英政府且欲作極大之努力、以期保持最友好之關係、故仍主英日協定或屬可能、日本為抵制英政府之行為起見、儘可採行同樣步驟、但英日條約中、最惠國待遇之條文、不使英貨受有歧視、再限額辦法不適於東非、因東非根據剛果流域條約、處于一種特別地位也、

(又倫敦電)商相任錫曼、在下院所宣佈對於日貨競爭之新計劃、其實際影響、為除東非有特殊條約義務外、其他各殖民地、每年平均數量、在一九二七年至一九三一年之五年中、各為五千四百四十萬零二千碼、當一九三二年、日貨輸入額增至一萬四千六百五十六萬四四碼、而今年輸入則猶有增無減、英國為將繫于進口稅顧問委員會對于絲稅之究研結果、而英國各實業受日本過分競爭之害者、亦將對此顧問委員會有所請求、故國內市場之行為、亦將視各實業之請求而定也、查以絲貨輸入英國者、除日本外、倘有法意兩國、故此事未可對于日本獨加歧視、英政府尚可考慮在其殖民地市場者如何調節稅則以限制、除棉貨與人造絲貨外之日貨、但在國內市場、則稅則行為必須由稅則顧問委員會主持、非政府所能獨斷獨行也、查一九三三年日貨輸入英國者、共值七百二十二萬七千磅、而英貨對日輸出則僅四百四十三萬七千磅、

英報極表贊成

(路透社八日倫敦電)商務大臣任斯曼、今日宣佈英政府立即實行限制日貨在英殖民地競爭後、日商頗為震動、英各報對政府取斷然處置、極表贊成者、謂日貨在英殖民地傾銷、與英商[illegible]、政府採取此項辦法、實極適宜、而孟徹斯[illegible]在其他中立市場、與英貨競爭、更益劇烈、[illegible]壇報謂商務大臣佈告限制日貨辦法、有如玩火、頗為危險、將來日本報復、則日貨與英貨競爭、更不堪設想云云、

(又路透社倫敦電)各英報均贊成英政府對日貨在英國傾銷、採取嚴厲制裁辦法　倫敦金融日報謂日政府遲遲未向英國提出建議、故意延宕、英政府採斷然辦法、限制日貨入口、至為合理云、

日人異常憤激

(又路透社東京電)日當局對英政府取限制日貨入口辦法、異常憤激、外務省發言人聲稱、英政府此舉與英國向昔通商自由政策、實有違背、係屬破壞最惠國條欵、又謂如英國實行限制日貨入口、則日本亦可以自由採取報復辦法、但現在日政府因有種種關係、尚須切實考慮、現仍未有具體應付辦法云、

(又倫敦哈瓦斯電)本日午後日本駐英大使松平、業已接得日本政府之答覆、聞其內容、對於英日兩國從新進行商務談判一節、僅將日本見地、予以說明、而未作任何建議、東京方面對於英政府所採決定究有何種反響、不日當可表見、在此以前、松平不至再與任錫曼會晤云、

故宮博院開理事會

(八日南京專電)故宮博物院常務理事會八日晨假政院開首次會議、到蔡元培、王世杰、羅家倫、黃紹雄、(汪霖代)葉楚傖、李元鼎、褚民誼、馬衡(士鐸代)、蔡主席、議決各案、(一)葉理事楚傖函請辭去理事會秘書職務案、決議、仍請由葉理事担任、(二)理事會大會交議之故宮博物院廿三年度概算暨在京築保存庫經費案、決議、(甲)經常費核減為每月三萬六千元、(乙)臨時費兩項、一、上海租房儲藏費、照原概算、二、建築保存庫、應於臨時費項下增加二十萬元、三、故宮博物院照上列決議數編造概算送核、(三)決議、關於存滬之文獻館物件移交一案、請傅理事斯年擬具詳細辦法、提出下次常務理事會、

軍校行畢業禮

(八日南京專電)中央軍校第九期學生八日上午九時在該校禮堂行畢業禮、到汪院長及各軍事機關各軍事學校代表暨中校步騎砲工輜兵大隊、共計學生千餘人、行禮如儀、即由汪訓話、語多勉勵、望各生出校後、努力工作、共挽國難、繼由張治中宣讀蔣之訓詞、并贈給各生軍劍一柄、畢業證章一枚、十一時禮成、聞各生九日即分發華北鄂贛等部隊實習六個月、期滿合格、始給畢業證書、

監院調查易案

(八日上海專電)易培基盜寶案、監察院派周利生來滬密查、行政院甚秘、最高法院檢察長鄭烈、及江寧地方法院檢察官孫偉亦已來滬調查、

中央今晨開國恥紀念會

昨電各級黨部團體　痛定思痛刻苦圖存

(八日南京專電)中央決定九日晨八時開國恥紀念會、八日已通知各機關各中委各職員知照、并飭庶務科佈置、

(又電)中央民衆運動指導委員會為紀念五九國恥、特通電全國各級黨部暨人民團體云、各省市黨部、各鐵路特別黨部、海員特別黨部、各直屬特別區黨部、並轉所屬人民團體均鑒、國恥日深、國難愈急、國人痛心前事、懲毖將來、宜如何沉毅發勵、永念此五月九日為吾國家民族生死存亡之關頭、切望吾全國民衆、痛定思痛、激發忠誠、凡以恢復吾民族之自信力、與起我國家固有之道德紀綱者、與夫處艱危困頓中、堅實任事、恆久貞固之情操、愈值禍變之殷、愈屬根本之計、呼號奔走、今非其時、刻苦圖存、務求自身之足以担當事業、服行勞役、更求團體意識之集中於救護國家民族之一大事、從事生產者、應加倍於事工、並力謀農工商業相維不敝之道、為民間增實力、即為國族保生命、從事社會文化教育各事業者、應益勵進行、能堅苦卓絕、整齊人心、統一步武、馳高騖遠、無補時艱、萎靡因循、更足亡國、此日能盡忠所負之責務、即已對救國事業有實際之貢獻、憂勞興國、念茲在茲、明恥知方、務從迪導民衆、結集民衆着手、各黨部實任綦重、宜即深切喻勵、精誠貫澈、以無渝本黨所應負之使命、誓望切之、特此電達、中央民衆運動指導委員會五月九日、

濃霧籠罩吳淞　輪艦均停泊口外

(路透社八日上海電)濃霧籠罩吳淞、[illegible]航行極感困難、各輪多不能入口、停泊吳淞口外者共商輪卅艘、軍艦十三艘、頗為壯觀、昨霧稍退、各輪紛紛駛入、但俄羅斯皇后、加拿大皇后等輪仍未入口、因午後霧復濃厚、瀰漫黃浦江上、

查驗外人入境護照辦法

(八日南京專電)外部規定查驗外人入境護照辦法、嗣後由海關轉知各輪公司、凡來華外僑、無合法護照者、概勿售與船票、已咨交部轉海關遵辦、

府委[illegible]會

(八日南京專電)國府定十二日晨九時開第十二次委員會議、已由文官處通知各委員出席、聞係討論例案、

國煤續減運價

(八日南京專電)鐵部為提倡並救濟國煤、特通令全國各省、對煤炭運費特價、再展期三個月、

蔣免蕭淑宇職

(八日南京專電)立法委員蕭淑宇任贛行營參議、因蕭對外交頗露鋒芒、蔣手令將蕭免職、並電孫知照、

財部派定幣制研究委員

(八日南京專電)財部八日聘耿愛德、並以部令派會浦、李覺、戴銘九、陳行、席德懋、沈叔玉、陶德琨、盧學溥等為幣制研究會委員、

波斯領事抵滬　商洽復交問題

(八日上海專電)波斯駐滬首任領事開奧斯託凡八日蒞人、在滬覓定領署地址後、即晉京拜訪外交當局、中波間僅一九二〇年簽訂一友好條約、將來兩國實有簽訂條約直接通商之必要云、

(路透社八日上海電)波斯與中國未成立國交、已隔一千三百年之久、現波政府派駐印波領事冀猶斯狄凡來華與中國當局商洽復交問題、聞波斯決定寧滬等處設立領署、

日變對東蒙態度

恐東蒙各盟旗投赴西蒙　一變壓迫態度改為懷柔

允東蒙實行自治

(八日北平專電)日人于蒙政委會成立前、因恐東蒙各盟旗蒙人投赴西蒙、將一向壓迫蒙人態度、改為懷柔、由偽興安省召開管下旗長會議、各盟旗均有代表參加、討論結果、決實行自治、現東蒙各旗公署、正分別着手中、達爾罕旗已成立十個自治區、

(又電)因日所佔東蒙各旗、見西蒙自治成功、亦爭自治、日為敷衍計、上月下旬在滿興安省府開自治會議、結果決允設自治區、先從達爾罕旗實行、各區皆派人指導監督、

首都普考完畢

(八日南京專電)首都普考完畢、十日晨發大榜、

陸大生演習畢

(八日徐州專電)陸軍大學十一期學員在徐演野外戰術、八日完畢、習由教育長王樹民統率、當晚乘專車一列返京、十二期陸續來徐演習、

嚴懲販運毒犯

製運售者均處死刑

(八日南昌專電)蔣委員長以鴉片烟、海洛英、及其化合物、或配合成之紅丸、白麪等烈性毒品、滋蔓各地、禍害所及、足以滅種、各省雖頒佈禁令、無奈此張彼弛、為澈底肅清毒氛計、特再訂立嚴禁烈性毒品暫行條例、通令各省軍政機關、切實遵行、製造運輸貨賣者處死刑、公務員受賄包庇者科同罪、

平瀋通車暫難實現

日尚不斷向我國提出要求

並在東羅城外建奉山車站

(八日天津專電)唐山電話、平瀋通車因問題太多、暫難實現、日人近在東羅城外建奉山車站、連日運料、八日晨開工、

(又北平專電)日軍近在戰區一帶戰操演、現傳確有某種作用、通車通郵問題、日不斷向我提出要求、前傳組華北國、參加之漢奸仍暗活動、

(又電)敵偽間諜近多入關活動、平津察石晉魯皆組有機關、任務除刺探外兼勾引、九門口偽警所正式成立、陶向銘交涉撤退無效、

(又電)九門口偽警察所共有偽警卅餘、當成立時強迫居民懸掛偽國旗、

(又天津專電)日軍向黑大營子運輸軍用品甚忙碌、

(又北平專電)據最近調查、馬蘭谷方面駐日軍間宮部一中隊、人數八九十名、偽軍張海鵬部一營、另有一連駐東陵、馬蘭谷築有臨時飛行場、規模不大、專供軍用飛機來往降落之用、

京籌備腳踏車比賽會

(八日南京專電)國府主席以腳踏車為有益健身運動、歐美各國、頗多于春夏間舉行比賽會、鍛練身體、爰發起首都腳踏車比賽會、聘請褚民誼等十四人為籌備委員、八日下午五時在市府舉行首次籌備會議、決定本月廿七晨九時、在陵園分男女兩組舉行比賽、函各機關募集獎品、并敦請陳立夫、張繼、吳稚暉等四十五人為評判員、

國府公布獎學建會條例

(八日南京專電)國府八日明令公布建國獎學委會條例十五條、內容為該會由考選委會及教部聯合設立、內設總務三人、委長一人、副委長一人、委員若干人、獎學範圍限於論文、考課與學術著述、技術獎學基金、由政府撥款與私人團體協助、另設基金保管委員會、公布該保管會條例十條、

時人行踪

(八日南京專電)財部八日接孔祥熙電稱、精神已恢復原狀、即將離贛返京、主持財政會議、如時間許可、或赴漢一行、

(又電)駐京辦事法使館三等秘書卡德、刻因事請假返國、所有在京事務、自八日起交該館秘書杜登倉主持辦理、

(又電)財部幣制顧問李覆孫、七日乘輪放洋、考察歐美幣制、俾作我改革幣制參考、

(又上海專電)羅馬新駐華代表蔡寧總主教、八日晨九時半乘康特凡第輪抵滬、教徒到碼頭歡迎者二千餘人、蔡留滬兩週、即晉京謁林主席、然後赴長江一帶視察教務、再赴平駐節、

(又電)澳洲派赴遠東之通好團領袖藍山氏、今日乘長崎丸輪船往神戶、禮拜三日可抵步、該團此次在日、大約以兩星期為期、

(又電)楊虎八日由杭返滬、對海員工會籌委仍堅辭、

(又北平專電)黃紹雄答記者問、謂疾病尚未痊愈、九日先返京、新疆決定不去、

(又電)馬占山八日晨由津來平、行踪頗秘、各方親友多赴萬福麟寓邸訪候、均未獲晤、

(又天津專電)殷汝耕在津事畢八日下午返平、

(又南京專電)杭法會八日電京稱、安欽丁吉兩大師七日晚抵杭駐錫中天竺、各方歡迎甚盛、八日十日均為班禪說法、十三日十四日十五日正式灌頂、由班禪主持、為普遍宣傳計、每日下午二時起播音、

(又電)平軍分會派赴京杭考察軍教人員鄭作華等、定九日參觀中央軍校、十日參觀槍校商業校、十一日參觀砲校工校成績、十二日參觀輜重校交通兵團、十三日參觀砲兵旅、十四日參觀砲兵迫擊場、定十四日離京赴杭、參觀航校、留數日返京赴贛視察剿匪情形、約留三數日返平

(又張家口專電)蘇俄駐張領事式敏鐵夫偕參贊夫人蔡世繁七日抵張、八日午赴察省府及日領館拜會、俟租妥房舍即成立、

(又開封專電)劉主席昨晨在南陽召集公務員教職員早操並訓話、又定六日赴北平、因大雨仍留南陽、候晴再往、

日舉行軍需動員演習

(八日東京專電)日當局欲調查一朝有事之際、如何迅速製造軍用品、且實行訓練、因此日陸軍當局本月底預定對軍需品工場、發定貨單、舉行動員演習、將由七月廿六日四日間趁大阪地方之航行演習、兼行軍需動員演習云、

我遠運選手抵菲

僑胞萬餘熱烈歡迎　略休息即開始練習

(八日馬尼剌專電)遠東運動會我國選手團、沿途平安、八日晨八時半抵菲、萬餘僑胞及樂隊在碼頭狂熱歡迎、輪停後經身體及行旅檢驗、菲體育協會代表及我國駐菲總領事鄺光林登輪歡迎、女僑四十餘贈花、十一時由總代表王正廷率領登岸、分乘汽車廿餘輛繞市一週、至柳拉爾及國立女子大學、分別住宿、下午休息、旋開始練習、各國選手均已抵菲、準十二日開幕、惟天氣太熱、我選手頗不慣、

(又路透社馬尼剌電)今日出席遠運會中國選手百餘人、由王正廷率領乘麥堅尼總統輪抵此、即行登陸、此間華僑歡迎極為熱烈、站立碼頭者凡五千餘人、唱國歌、呼口號、各選手登陸後即整隊游行、及赴場參觀各項規劃、王正廷及代表等分謁總督及市長、華僑學校女生紛持生花饋各選手、童子軍奏樂、駐菲中國領事及菲律濱當選皇后之中國女士均出歡迎、并演說、王正廷答詞、謂本人七年來未到此間、今偕選手出席遠運會、至為欣幸、更備承歡迎、極表謝忱、又謂各選手雖遠涉風濤、均健康如恒、實堪告慰云云、各代表謂各選手此次參加遠運會、各項參加機會不肯表示、祗謂足球最有希望、其勁敵為爪哇足球隊而已云、男網球選手林望蘇大有希望、將與日選手極大競爭、壘球選手在球場練習、對球場佈置表示滿意、今日中國代表會同各國代表開會討論會場秩序、此間人士認此次中國選手比上兩次為優勝、中國各酒店為歡迎選手起見、準備特聘巧手廚師、改善飯食、招待選手、日本選手今日在場練習、中國選手休息、約明日中國選手開始練習、各華僑均到參觀、各代表表示各選手均盡其所能、以慰僑胞之祈望云、

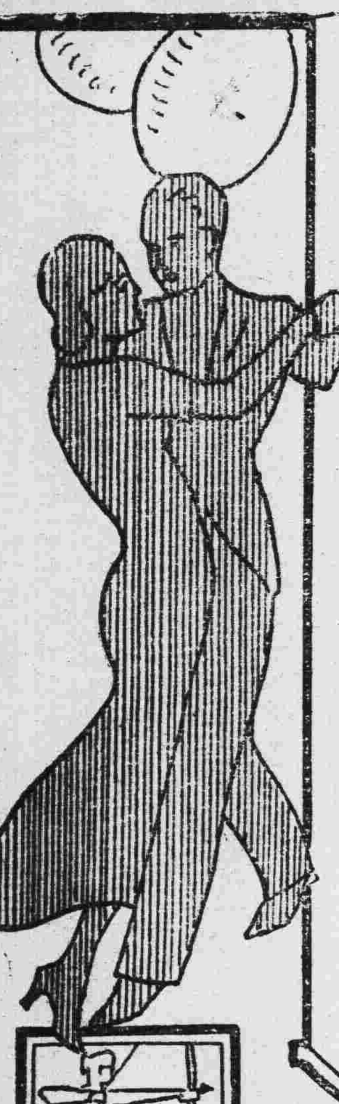
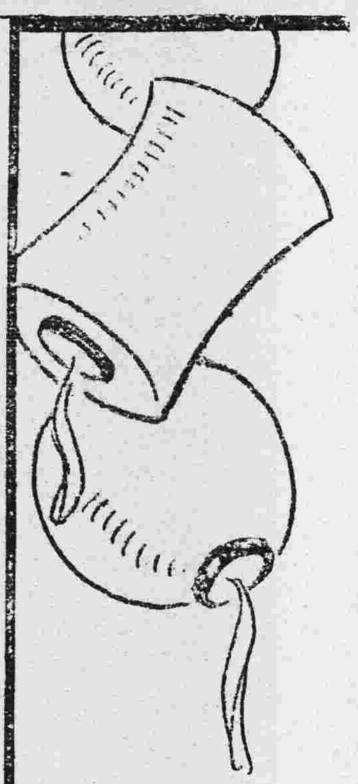

嗌士牙梘

牙齒係人體之重要附屬品終身靠之嚙咀食物者故須洗滌潔淨清除積垢始可保存永久不然則毒菌叢生朽腐痛楚終身幸福將爲之剝奪矣

各公司藥房均有出售

嗌士牙梘

和記洋行總經理

7. A P B. 4

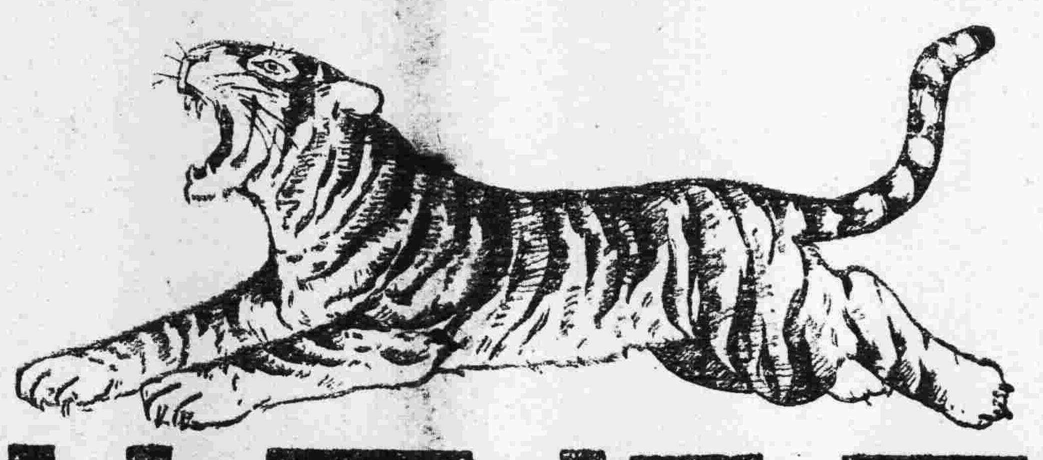

虎標良药

環球社案

萬金油　八卦丹　頭痛粉　清快水

•虎標永安堂廣州分行長堤海珠路口•電話壹壹四三三

航空學校招生廣告

啓者本校現續招第七期乙班航空學生一百名定於五月一日在北郊外牛欄崗本校及本市惠愛中路慶雲樓紙莊開始招考報名限至六月一日止截如有志投考者即按址取閱章程依期報名投考爲荷　十一二

地政所招考第六期學員

（報名期間）廿三年五月五日起至六月十日止（考試日期）六月十二日（待遇）畢業後呈由民政廳任用薪俸由四十元至一百元（報名及取閱章程處）新豐街自治訓練所辦事處　八一

心絃口琴社日夜班招生

夜班逢星期一四上課五月十七開班　日班逢星期六日上課五月二十開班　學費第一個月四元第二個月三元兩月畢業章程備索　社址四牌樓一零二號分社青年會

廣東省國貨推銷處啓事

本處奉令組織業於五月一日成立開始辦公地址在本市西堤嘉南西樓所有關於省營工業出品政府專營及委託代理等項統由本處負責辦理爰將現時所發行之物品開列於後如中外士商到處交易者毋任歡迎此啓

計開　五羊牌士敏土　五羊牌硫酸　五羊牌絲織品　五羊牌白糖　鎢鑛專營處鎢鑛　十五

實業部 教育部 全國鑛冶地質展覽會徵品

爲發展鑛冶事業並增進鑛冶地質之學識與技術起見徵集全國有關採鑛冶金地質之各種國產物品公開展覽即祈國內各鑛業公司鑛廠及有關之各公私機關將出品於六月壹日以前運送本會共勷盛舉毋任企盼（一）物品範圍　各種鑛冶原料精粗製物品附產品及有關鑛冶地質之各種儀器機械工具材料模型統計圖表刊物標本照片影片等項（二）展覽地點　天津西沽北洋工學院（三）展覽日期　本年六月式十壹日至柒月拾日（四）捐稅運費　出品免稅免捐及國有鐵路輪船運費完全豁免（五）褒獎暨其他辦法備有詳章函索即寄

鄒植三 劉有材 聲明被誣啓事

敬啓者植三有材向設藥材舖及茶庄於鶴山縣城安份守己鄉里週知去歲有住居鶴山縣東門外之居捐公司承商林善能因收捐與居戶爭執致釀命案查此案之發生純屬居戶範圍內之利害衝突事前事後固與鄙人等風馬牛不相及也不圖死者林善能之妻林李氏近竟妙想天開以鄙人等爲良弱可欺也乃不惜捏影摸風揑造事實以主謀殺人之罪名誣控鄙人等於新會地方法院及廣東省財政廳逆禍橫來勢難讓步除呈訴新會地方法院等辯誣幷請依法懲究外謹將被誣寃情奉告關心人心世道諸公敬望主持公論以維正義則不特鄙人等全家戴德已也此啓　五五

金鼠

亮節

金鼠牌香烟十餘年如一日可謂烟中之杰「亮節」者矣嘗見有以減價贈彩相號召者其實所減所贈者無一不取償於顧客金鼠牌香煙在此狂流之中但以擇選煙葉恭敬製造務使物質味道始終如一不渝不濫繩墨謹守自爲策勵而已大凡貨物之能著名行遠克保令譽者其故皆極簡明金鼠香煙是其例也

十支硬盒　每包十七仙

華成煙草公司第二出品

大減價

鎢氣泡　白奶泡　天藍泡

風燈泡(式心大光)每雙價洋

瓦特數	白奶 舊價 元	角	新價 元	角	天藍 舊價 元	角	新價 元	角	普通 舊價 元	角	新價 元	角
[illegible]十	○	九	○	六	○	九	○	六	○	六	○	五
六十	一	一	○	七	一	一	○	七	○	八	○	六
七十五	一	四	一	○	一	四	一	○	一	○	○	八
一百	一	六	一	二	一	六	一	二	一	二	一	○
一百五十	二	四	一	八	二	四	一	八	一	八	一	五
二百	二	六	三	○	三	六	三	○	三	○	二	五

各大電料店均有經售

國立中山大學招投工程

茲在石牌新校址添建宿舍三座膳堂一座上項工程定於五月十日下午二時在文明路本校庶務部開投有意投承者請先到庶務部取閱章則屆時來校競投可也　四三

女醫師蘇儀貞專醫產婦科婦女一切內病診所

海味街十七號　衛生局核准第三十六號

省府第二八四次會議

准先開闢東華東路口至培正路馬路
黎人訓練班經費由教廳臨時費撥支

省政府八日開第二百八十四次會議、主席林雲陔、報告事項、(一)西南政務委員會秘書處函復、准送立法院抄發中華民國憲法草案初稿、及行政院抄發黃紹雄等提議地方行政制度改革兩案、經轉呈由會交付審查、分別擬議意見、提經一一七次政務會議決議照通過在案、請查照、(二)財政廳呈報調查本省各縣市地方財政稅捐規費調查團員楊子漁回廳服務、遺差改委巫伯衡接充、請核備案、(三)民政廳呈報、增加建築地政自治兩所禮堂校舍等工程費一萬餘元、擬仍在該兩所節存項下開支、請察核備案、(四)民政廳呈　據四會縣呈繳三年施政計劃進度表、請察核、(五)民政廳呈、據昌江縣呈繳三年施政計劃進度表、請察核、(六)廣州市政府呈繳廣州市電力管理處董事會組織簡章、請核備案、討論事項、(一)建設廳呈復、飭據東路公路處查明和忠路石方暨徑背三合土橋、共需款二萬三千零零四元六毫、應如何撥給補助之處、請察核辦理案、(議決)應由何款撥付、交財廳查復再奪、(二)建設廳呈、據西村士敏土廠呈爲招投第二窰廠工程、以大寶公司投價一十二萬四千一百一十三元九毫二仙爲最低、應否照所商訂辦法、交該公司承造、請核定等情、經指復准予照辦、請察核備案、(議決)准備案、(三)廣州市政府呈、准關路審定委員會函復議決先闢東華東路口至培正路一段等由、可否准照辦理、連同路線圖等件、請核奪指遵案、(議決)照准、(四)教育廳呈、據省立第六師範學校呈瓊崖撫黎專員公署已改選黎人訓練班學生送交職校、該班經臨各費、均無從出等情、請准令行財廳依照原具經臨各費預算表從速撥發案(議決)由教育臨時費撥支、(五)胡委員林謝區三廳長會復審查建設廳呈繳各屬船舶負担船課以外各費調查表、擬具意見、請核指遵案、(議決)照審查意見辦理、(六)建設廳呈繳廣東鎢鑛專營處開辦費支付預算書、請核指遵案、(議決)照准、應在營業盈利項下墊支、(七)金李兩委員、林廳長會復廣東省各縣地警衛隊後備隊徵編調集獎懲規則、經審查完畢、繕具意見書、請公決案、(決議)照審查意見函復總部、(八)主席提議、關于李乙南等因與陳修宗批租沙頭糾紛一案、不服民政廳所爲之決定、提起再訴願到府、現經秘書處派員審查作成決定書、請公決案、(議決)照審查意見通過、(九)主席提議、關于鄧平山等、因不服建設廳核准林舜留承採南海縣第二區象岡小蛇形地方灰石礦之處分、提起訴願一案、現經秘書處派員審查作成決定書、請公決案、(議決)照審查意見通過、

李揚敬談 所部準備攻會昌

鈞門積極辦理善後
陳誠電告克復廣昌

記者昨(八)日晨訪李軍長揚敬於三軍部、談話如下、(記者問)收復鈞門嶺後、我軍是否繼續推進會昌、(李軍長答)正準備中、(問)關於收復鈞門嶺匪區善後進行若何、願示其詳、(答)肅清殘匪、調查戶口、組織舉辦保甲、和訓練民衆、整理地方武裝、并予以扶植、發給穀種、保護春耕、架設電線、開築公路等、(問)東路軍克復連城後、現推進何處、(答)東路軍克復連城事、尚未接到電報、未知其詳、(問)贛中共匪實力如何、其主力屬集何處、可得聞乎、(答)贛共匪人數約十萬、其主力屬集於汀州、瑞金、會昌、雲都附近、(問)中西兩路軍刻推進何處、(答)中路軍到廣昌、西路軍未詳、(問)李軍長有定期返防否、(答)未定期云、

中路克復廣昌

南路剿匪軍總部、昨接中路剿匪軍陳誠羅卓英等電告克復廣昌城經過情形、原電云、(銜略)勛鑒感(廿七)晨車路軍以羅縱隊沿河西岸、周縱隊、沿河東岸樊縱隊爲預備隊由長橡附近地區向廣昌攻擊前進、晨九時我各部先後攻破其第一道碉堡線、佔領黃坭土清水塘、大字廟、中華山一帶高地、均有俘獲、匪以僞十三師固守河東、僞十四師固守河西、第二道堅固碉堡、集一三九軍團七師兵力、僞公路步兵學校學生數百人、突向我西岸各師反攻、其勢甚猛、我軍即進展位置佔領陣地、向匪猛射、當傷[illegible]團長數人匪首兵傷亡甚衆、但匪兇頑異常、自巳至申、迭以密集隊伍、向我衝擊、彼此反復肉搏、激戰至烈、爲向所未有、入晚匪又傾其全力向我猛衝、作最後掙扎、我軍乘大風雨猛烈出擊、匪不支、翌晨全部潰退、各部乘勝追擊、我軍於是巳刻確佔廣昌城、某師佔領河東附近、匪大部向新安、一部向頭坡街奔竄、是役生擒匪參謀長團長以下千餘人、傷斃匪六千以上、繳獲輕重機關槍四十餘挺、步槍二千餘枝、據俘匪供稱匪退狀至狼狽、其僞二師全部消滅云、特聞、陳誠羅卓英叩、

桂省攷選 赴新人員昨返桂

接內黃電着中止北上

桂當局前准內政部長黃紹雄來電招攷幹部軍事人員三百名赴京、組編保衞團出發新疆後、該省當局經即攷選完竣、派出四集團副官張一民率領東下、於六日晚抵省、各情巳見前報、頃查李總司令宗仁、於昨八日午忽接黃部長來電、謂新省事件巳告平息、該保衛團無組織之必要、特請李總司令轉飭該軍事人員中止北上、以免徒勞往返、李氏接電後、經飭張一民即日率領該帮人員即晚乘省梧輪南寧號回桂、

今晨舉行「五九」國恥紀念

在紀念堂開紀念大會

今日爲五九國恥紀念日、廣東各界定於上午九時在中山紀念堂舉行紀念大會、市黨部昨已通告所屬屆時參加、籌備會亦經通函各機關團體學校着各派代表赴會、其主席業由大會推定西南執行部、西南政務委員會、第一集團軍總部、省黨部、市黨部、省政府、市政府、南郊區農會、機器工會、市商會、婦女會、市學抗聯會、市記者公會、市聯義社、廣東民衆救國大會等十五團體担任、以西南執行部爲大會主席團主席、担任宣佈開會理由、市黨部担任報告事略、茲將大會告民衆書錄下、

告民衆書

親愛的同胞們、民國的五九國恥念紀今又到了我們非健忘、當還記着這是我們的巨大國恥日、現在想起我中華民族於民國紀元前六十五年鴉片戰爭失敗以後、歷次受各帝國主義者的侵略、被迫訂立了[illegible]和約辛丑條約等賣身契、眞是負着重重枷鎖、痛苦不堪、不料兇暴無倫的日本帝國主義者、其狠戾尤不祇此、當靑島租借於德時、并准德在山東境內建築膠濟鐵路、這靑島與膠濟鐵路俱係租借性質、若國交斷絕、其主權還是我們的、可是在歐戰暴發的時候、我國與日本對德絕交宣戰、日本不待我國的同意、突然於民國三年冬出兵進攻靑島、佔據膠濟鐵路、侵略南滿東蒙山東福建等地的治權甚巨、同年翌年一月十八日即提出二十一條件、其中包含五月七日提出最後通牒、强迫北告政府承認、袁賊欲完其帝制迷夢、不敢對外發生糾紛、遂自屈服、於是九日簽字、但我全國同胞對於此二十一條件、是一向誓死否認的、乃自此之後、日本及其他帝國主義者、常以我族爲可威迫爲可魚肉、如民國十四年五月三十日的上海慘案、同年六月二十三日的沙基慘案、十七年五月三日的濟南慘案、橫暴之來、層出不窮、唉、同胞們、大夢猶未醒嗎、我們受了奇恥大辱、到今日也算極量了、國家興亡、匹夫有責、我們非涼血動物却應把自己的熱血供獻出來、和侵略我國的帝國主義者拚命、尤其和最蠻橫無倫的日本帝國主義者拚命、一致起來、盡種種方法去收復所失的地、廢除不平等條約、湔洗一切國恥、清除賣國內奸、復興我們的國家、[illegible]負今日紀念明、最後我們的口號是、(一)毋忘五九的恥辱、(二)廢除不平等條約、(三)實力抵禦外侮、(四)厲行經濟絕交、(五)誓死收復失地、(六)掃除媚敵賣國的份子、(七)消滅獨裁政治、(八)澈底肅清共匪、(九)促進地方建設、(十)完成地方自治、(十一)中國國民黨萬歲(十二)中華民國萬歲、

預備黨員入黨 填寫申請書手續

省黨部轉令所屬遵照

省黨部執委會、昨訓令所屬黨部云、案奉中央執行委員會組織委員會組字第五號通令內開、查各省市黨部呈送預備黨員入黨、申請書手續、多有未合、退還補正、諸感周折、茲將申明規定、(一)凡入黨介紹人應簽名蓋章、(名章並須相符)、并應各塡黨證字號、(二)入黨人除農工份子、可用押字代私章外、其餘應簽與姓名相符之私章、(三)入黨申請書志願書內所列各項、均應詳塡、對籍貫一項、省縣均應分別塡明、(四)介紹書內取塡入黨人之姓名、須與志願書欄內入黨部所塡之姓名相符、(五調查報告各項、均應詳塡、調查人須簽名並加蓋與姓名之相符私章、(六)各級黨部審查意見、均應由各該黨部塡明、并須加蓋各該黨部印信、(七)農工份子入黨、如不能塡寫表內各項時得請人代塡、但須於備考欄內註明代塡原因、及代塡人姓名、(八)入黨人之相片張數及大小應遵照規定呈繳、其紙張亦不得過厚、以便加蓋鐵印(九)各級黨部呈送入黨申請書時、應分別彙造名冊附送、(十)入黨申請書、所列注意各項、均應一一照辦、不得忽視、以上十點、係塡送入黨申請書所必備手續、除分令外、合亟通告、務希查照辦理、等由、准此、除分行外、合行令仰遵照云云、

區黨部 各分部改選日期

△市黨部第三次編定

本市各區分部第七屆執行委員改選日期及新編名稱、前經市黨部將各法定人數之分部及呈准合併者先後編定、其如期改選者經誌前報、現再將第三次新編名次及選舉新間、分別通知各未改選之區分部、着如期選舉、茲探錄如下、一區廿七分部、(一區十八四區十一十八等三分部合併、)五月十一日上午十一時改選、監選員周豪烱、一區廿八分部、(一區二十卅一及二區十五廿六四區二十等五分部合併、)同日下午七時改選、監選員陳宏世、二區十八分部、(一區十七四區、第八第九第十及五區第七第八第九等六分部合併)同日下午三時改選、監選員陳新政、二區十九分部、四區第七第十六分部合併、同日下午三時改選、監選員蕭耀強、二區二十分部、四區二分部五區十三分部合併)同日下午七時改選、監選員周豪烱、二區廿一分部、(原日五區十四分部)同日下午十一時改選、監選員梁安泉、二區廿二分部、(原日四十四分部)同日下午三時改選十、監選員李升唐、三區十二分部、(三區十四二區十一廿五三分部合併)同日下午三時改選、監選員林爲樑、五區十一分部、(九區第五第六及十區第十第十一與十二區第十等分部合併)同日下午三時改選、暨選員甘祖迪、五區十二分部、(十區第二第三第五分部合併)同日上午十一時改選、監選員甘祖迪、六區十四分部、(十一區第四十二區第十三第十五分部合併)同日下午七時改選、監選員陳新政、

禁捐商苛擾歸僑

財政廳昨通令遵照

財政廳昨通令各承商公司、嚴禁苛擾歸國華僑、其令文云、案奉廣東省政府財字第一六九九號訓令內開、『案准廣東財政特派員公署第二八一號公函、關於奉令會同查禁關捐員役苛擾歸僑一案、特將布告會稿連同繕正印文、送請分別劃諾蓋印送還、並請令行財政廳令飭各捐商遵照、毋得苛擾等由、准此、查此案前奉國民政府西南政務委員會第二二四號訓令、當經函請財政特派員公署主稿佈告禁止、并轉行該廳分飭各捐商遵照各在案、茲准前由、自應照辦、除將來件分別劃諾蓋印並抽存送還外、合將原函及會稿連同抄呈一併抄發、令仰該廳即便分飭各捐商遵照、毋得苛擾、此令』等因、計抄發原函一件、會稿一件、抄呈一件、奉此、查此案迭經分行轉飭遵照在案、茲奉前因、除分令外、合將奉發各件油印令發、仰該商即便分飭各分商遵照、此令、

五邑剿匪近訊

匪竄新雲羅陽 梁團跟踪追剿

第一教導師第二團長梁公福、日前爲肅清五邑各地土匪計、親赴新興鶴山高明各屬、督促所部搜剿各處餘匪、昨(八)日因公返省、與記者作如下之談話、(記者問)貴團自開駐五邑之後、月來搜索各屬股匪近況如何、(梁氏答)本團自去年底開赴五邑、進剿各屬土匪以來、經首先將開台各處土匪、澈底消滅、隨將該各地警衛隊整理完竣、以固地方實力、(問)貴團部隊最近開至何縣剿匪、(答)因各股殘匪現均分逃新興雲浮羅陽各屬、是以本團部隊現亦開往上述各縣跟踪大舉痛剿云云、

出席全國蠶絲會議並攷察江浙蠶絲業概況報告書

專載　廖崇真

蠶絲改良局局長廖崇眞、日前赴京出席蠶絲改良會議並攷察江浙蠶絲業概況、現將經過情形編造報告書呈報建廳、該報告書分(一)行程、(二)全國蠶絲改良委員會開會情形、(三)請求撥款補助粵省蠶絲改良費經過情形、(四)攷察江浙蠶絲業所得之感想及緊急改良粵省蠶業之芻議、(五)江浙蠶絲業調查報告書五節、第五次內容較詳細另編專册、茲將前四節錄后、

(一)行程

職於二月十六日奉命赴京出席全國蠶絲改良會議、即日登程、同日抵港、十七日晨趁大來公司睹佛臣總統輪船、離港赴滬、十九日下午六時到上海、即晚趁夜車入京、二十早抵步、雖已距開會期遲到一日、而該會各委員尚未離京、當即往謁見曾主任委員養甫、面遞請款書及各提案、並報告粵省蠶絲業情形、即日隨同曾主任委員赴鎮江出席江蘇省建設廳蠶絲改良會議、晚間復返京寄寓、計在京逗留九日、除會見蠶絲改良委員會各委員外、並曾分謁全國經濟委員會宋委員子文、及行政院長等、報告粵省蠶絲業情況、廿八日離京赴無錫蘇州等處、沿途攷察江浙蠶絲業最近情形、三月三日抵杭州、此行欲謁曾主任委員養甫、(現任浙江省建設廳長)、切實磋商請款救濟粵省蠶絲事宜、適其因事赴京、遂暫留守候、乘便赴杭州各絲廠及農業機關、詳爲攷察、至八日、仍未見曾委員返杭、聞巳赴滬、乃轉滬訪謁之於旅舍、再申前議、曾委員允於在下次開會時及向全國經委會設法援助、旋聞瑪利博士不久由粵返滬、擬候與會面、一商粵絲改進事宜、乘便參觀上海全國合衆蠶桑改良會、商品檢驗所生絲檢查情況、及上海各大絲廠、直至十三日瑪利仍未抵滬、聞因病留粵、未使久候、即日買舟歸粵、十六日抵港、適逢瑪利博士於港旅、敘談後各別、十七日返抵廣州、回局銷假視事矣、

(二)全國蠶絲改良委員會開會情形

職此次奉命出席全國蠶絲改良會議、因路途遙遠、時間短促、雖竭力兼程、抵京巳距開會遲到一日、然猶幸得及見該會各委員、除將粵省提案、(一)請撥款二百萬元救濟廣東全省絲業案、(二)請轉呈國府規定國旗採用土絲製造以資提倡國產案、(三)請轉呈國府提撥附加人造絲絹稅籌設國立華南蠶業試驗場案、(四)請轉呈國府通令全國改七月七日爲紀念嫘祖節案共四件、面遞該會曾主任委員養甫存交下次常委員會開會討論外、並向該會常務委員葛委員敬中、冷委員遹、譚委員熙鴻張秘書範村等接洽、蒙告以該會開會情形、茲述報如下、

二月十九日上午九時、該會在首都鐵湯池全國經濟委員會內、舉行成立大會、出席者、有委員曾養甫、沈百光、康壽民、聯華江、郭德華、譚熙鴻、徐廷瑚、葛敬中、薛壽萱、黃勉旃、周君梅、徐新六、鄭辟疆、蔡聲白、吳仲伯、何尙平、陳如立、張範村、金潤泉、褚輔成、俞丹屏、冷遹、錢永銘、駱清華、王延松、張鴻烈、及經委會秘書長秦汾、農業處長許士廉、副處長趙蓮芳、專家李華峯等數十人、由曾養甫主席、傾導行禮、并報告蠶絲改良委員會、成立之意義、及今後之使命、應挽救我國蠶絲業之危機、續由譚熙鴻等演說、中述我國蠶絲之厄運、並發表改良蠶絲之意見、頗爲詳盡、至十二時禮成、攝影散會、下午二時開全體委員會議、討論提案、共十餘件、議定改良全國蠶絲計劃大綱、內容如下、(一)關於栽桑應特別注者共育桑園、(二)關於製種應特別提倡優良蠶種、擴張合理製種場、(三)關於收繭方法、(四)關於裝絲提倡及獎勵內地設立合理新絲廠及獎勵聯合絲廠、(五)關於訓練人才、應特別注重蠶絲指導員、及籌備蠶絲專科學校、(六)關於獎勵農民栽植新式桑秧及獎勵農民育蠶成績優異者、(七)關於研究應注重改善蠶的品種及繭絲的品質與病虫害虫等、皆須注意研究、全體委員會議畢、即於下午五時、舉行第一次常務委員會議、出席者、曾養甫、譚熙鴻、沈百先、冷遹、薛壽萱、吳仲伯、葛敬中、何尙平、胡華江、由曾養甫主席、討論該會應進行事宜、及今後工作之分配問題、至八時散會、(未完)

防制敵僞麵傾銷

認作舶來肥田料征費
每百斤征收大洋八毫

敵僞自強踞東北四省後、即盡將該處農產品大割價格猛向各省傾銷、當局爲應付計、故將其進口荳類及花生等作爲舶來農產品待遇、自本年一月十七日起征收特稅、隨後財部又將東北四省小麥麪粉等類作爲洋貨待遇、電飭海關自三月一日起、征收進口正稅、中山大學近復援案將其麵類征收建築石牌新校附費、函准財政特派員轉呈西南政委會提出一一八次政務會議討論、僉以此項進口麵類既屬敵僞傾銷貨品、自有適用征費爲防制之必要、況進口荳類花生既征特稅、則搾油後所成土製麵類、因負有特稅成分、成本較昂、倘仍放任進口、麵類無費傾銷、土麵實無出路、本省搾油工業必大受頓挫、援案征費、實爲萬不容緩、乃議決准予照征、財政署奉令後、昨(八)日即發出佈告、即日開征、敵僞聞訊、以此後麵類傾銷實遭挫折、亟亟利用奸商、向省汕兩方聯合各行進行打銷征收附費、但各商均不爲利用、茲將財特署佈告錄下、現奉國民政府西南政務委員會第一六七五號指令、本署呈一件、爲准國立中山大學函、東三省荳生麵可否准作舶來肥田料征收大學附加費、轉請察核由、合開、案經列報本會第一一八次政務會議、僉以東北運來小麥麪粉、既經政府通飭俱作洋貨待遇、則東三省運入之荳麵、自可作爲舶來肥田料征收附費、惟近年農村經濟困難、亦應兼籌並顧、當經決議照收、以一半撥回農民、紀錄在案、仰即遵照辦理具報、等因、自應遵照辦理、即日開收、凡屬東三省荳生麵等、每百斤照征附費大洋八毫、除呈報暨分別函令外、合行佈告、仰各商民人等一體遵照云云、

新造糖廠開幕

農局放款植蔗

番禺新造省營蔗糖製造廠自將機械安裝妥當後、即於昨(八)日開幕、同時開始製糖、建廳農林局特派該局美籍製糖專家於昨(八)日晨早六時乘輪趕赴新造指導該廠工作、查該製造廠初期工作祇先由海口等處購買結糖翻練白糖、一俟該廠搾蔗機安裝完竣、並本年度甘蔗收穫後、即自搾製糖、農林局並撥款借興該廠附近新造一帶農民植蔗、聞借貸手續極爲簡單、聞各鄉農民前往借款植蔗者甚爲踴躍、截至現在止、共借出廿餘萬元、

嚴令縣辦保甲

各縣綏靖剿匪治標工作經巳完成、關於治本工作、如推行新保甲、調查人口等事、亦經次第積極實施、總司令部、對於各縣辦理保甲、甚爲注意、前經通令各縣迅速舉辦、並由民廳訂定保甲連坐辦法、分飭各縣遵行、實施連坐保結、以期肅清縣屬各區宵小匪類、各縣辦理以來、經著成效、現查各縣多數已辦理保甲完竣、其未辦峻者、則嚴限各區公所負責督促完成、以重要政、聞本年七月以前、各縣當可辦結、俾鞏固治安、肅清奸宄、

最後專電

(北平專電)玉田異動民團經薊遵玉三縣派隊在燕名莊包圍繳械遣散、至七日晚因遵化縣長疏虞、忽有一部竄經燕山口大李王莊一帶、其餘共繳步槍五十餘枝、手溜彈二十餘枚、

(又電)關外情報、日俄情勢近甚緊張、僞奉山路日軍自本月起陸續向北滿輸送、駐滿日軍并利用白俄偵查蘇俄軍事、發給武器爲有統系之組織、現北滿沿蘇俄邊境之要隘、均設立白俄自衞團、積極作軍事交通之聯絡、

(上海專電)日貴族婦人團六十餘人、八日午由駐滬總領石射夫人率領赴市中心區參觀、曾由市府派員招待、

(又北平專電)劉月亭部防地、頃據劉峙來電稱、定先駐鄭州營盤、俟點驗後、再行調遣、該部最後一列車士兵、昨晚過鄭南下、劉擬於所部完全到鄭後、再赴防次佈置防務、

(倫敦專電)西門今日在下院中述及休寧森大佐所發比王因反對法國對德作戰計劃、故遭暗殺之說、謂比政府已通告英政府、請注意休寧之演說、西門對於此事而引起比國人士之憤怒、深表歉意云、

(南京專電)監委王廣慶楊亮彈劾財部、平印刷局長沈能毅失職舞弊一案、經查審後、應依法移付懲戒、並咨請政院飭財部速派員接替、以資整頓、監院已將該案移付中懲會辦理、

(又電)交部八日公佈報務電報拍發規定、每一報務團體請領發電執照、以三張爲限、有效期爲三月、發報限用中英文明語、中文不得逾百字、英文不得逾五十字、

(又電)交部原代理司長曾以職出國、新任黃乃樞仍在美、司長職務由交部令參事樓先來暫代、又新任郵局長郭心崧仍在部供職、因尙未奉正式委令、故到局視事日期尙未決定、

(天津專電)冀南各縣近又發現漢奸、向井內投毒、省府據報、已在望都縣捕獲一名、搜出毒藥粉十餘包、燒餅十餘枚、據供稱係被天津某方收買、同夥共五十餘人、分在望都宥縣客縣等處投毒藥粉及紐紅槍會、到處揭竿而起、

(又電)確息、吉林延壽縣女柳地方、復發現紅槍會百六十餘人、南候玉嶺暨縣北各發現二百餘人、共六百餘人、持大槍火炮、於四月廿七將延壽縣城包圍、

(南京專電)實部與滬漢商品檢驗局合辦之贛修水茶業改良場、爲改良華茶、特擬定本年製茶方針兩項、(一)經濟製茶計劃、(二)製茶試驗計劃、

地方

惠博開築路造林會議

博增博河博惠三路拓闊至卅尺
路線較僻之處建碉樓派警駐防
公路旁植樹由公路處負責灌溉
惠陽縣苗圃限一星期擇地開闢

東區綏靖公署、自日前將惠陽博羅兩縣劃爲本區第六區公路及林業促進區後、并委駐惠教導師第三團長陳驥爲督護主任、陳奉委後、以惠博兩縣地方遼闊、今後公路林業兩項要政應如何促進、自應召集兩縣主管機關、及建設局林業人員會議、以期集思廣益、務臻完善、昨日午、爲陳團長兼主任召開惠博兩縣公路及林業促進會議期、計是日

○到會人數○ 有東路公路處長李化、惠陽縣長兼公路局長鄧曇、博羅縣長劉均譽及惠博兩縣府建設局長、兩縣苗圃主任及林業人員等約計二十餘人、推陳團長驥爲主席、領導行禮如儀後、即由主席宣佈開會理由、隨即討論、其決議關于

○公路事項○ (甲)博增、博河、博惠、三路段增闊至三十尺案、(議決)由公路處派技士一員指導博羅公路局檢查應修路段工程、及區分各鄉修築地段、公路局同時調查路傍十里、或廿里以內丁口人數、(不得已時、擴大徵工範圍、至二十里內、但亦祇徵工不徵費)統於兩星期內辦理完畢後、隨即開始徵工、分段與築之、(乙)惠橫路促成案、(決議)由惠陽縣府會改組後、照規定繼續興築之、(丙)淡白平路促成案、(決議)由惠陽公路局令飭淡白平築路會、尅日繼續興築之、(丁)平榕路新庵至榕樹均段、如何促成案(決議)由惠陽縣路局、責令平榕築路會從速計劃、(戊)博羅楊村至公庄路段、如何促成俾與龍門通車案、(決議)查該路段未完成之路僅十里、由博羅公路局限該路會於五月十五日以前開工、六月十五日以前完成、否則全路收歸公有、(己)各已成路對于保護行車、祇靠一二兵士隨車護送、殊非善法、除責成沿途鄉村負責維護外、其距離村庄較遠危險地區、應否建設碉樓駐警衛隊案、(決議)由公路處派員視察擇要建置砲樓派路警駐防之、其關于

○林業事項○ (甲)公路沿路應遵照綏靖署種植路旁樹、但現在樹苗不敷、應如何辦理案、(決議)由惠陽縣府設法籌備樹苗交公路處先在惠平路種植、可由第三團酌派士兵帮助、但灌溉仍係由公路處負責、(乙)縣區苗圃促成案、(決議)惠陽縣於一星期內、選定地點後、由第三團酌派士兵、協助開闢之、博羅縣苗圃、現有葫蘆山脚區、雖地畝不足、可先開墾、再謀擴充、(丙)關於林木之護衛法案、(決議)除由縣府佈告保護外、由監護主任佈告嚴禁摧毀、是日議至午後三時許、始行散會、現公路林業議案決定後、昨七日陳主任經已指定人員辦理各案、決次第實施云、

廣寧縣軍警 圍剿白花嶺股匪

生擒著匪一名擊斃五名
在泥城匪竇中起出五肉票

廣寧縣第四區江湖村自日前發生擄刧慘案後、縣府及編練處、于前月二十八日據探報該匪帮十餘人、潛匿第四區白花嶺泥城地方、登即派警隊會同防軍警衛旅第一營第一連、前往圍捕、計分四路出發、第二隊第三兩中隊、分三路由第四區賓坑、羅汝、硯坑方面前進、第一中隊會合防軍陳連長部、由第五區野猪地方搜索前進、晚間兩點鐘出發、四點半各隊均經抵達目的地、該匪黨一見官軍、即負隅開槍抗拒、激戰數小時、當場生擒著匪勞榮昌一名、擊斃著匪陳灶、及大牛井女匪等共五名口、奪獲單筒七九步槍一桿、起出被擄人江湖頭村陳姓二名、四仔墟翁姓一名、排沙婦人一口、及德慶人一名、各匪遺棄帳蓬厨具等無數、狼狽逃竄、現仍繼續搜剿、查日昨該縣著名悍匪申三、及陳信兩名、已先後爲警隊擊斃、又據起出之男女及生擒之匪勞榮昌、陳華章等供稱、白花嶺共聚匪首梁昌、程榮、温晃等三帮、共三十餘人、長短槍約二三十枝、至擄江湖村陳志聯一案、男女原共十四名、多被殺斃、此次僅起出之五名、僅能生還云、

台山 籌建法院

經籌得款項萬餘元 新院址擇定在城東

台山地方法院、因舊址陋劣、前曾倡議從新建築、當經籌捐建築費一萬五千元、隨因與前院長宗泰卸職、事遂暫緩進行、現任地方法院院長羅步雲、以籌建法院事宜、正待討論繼續辦理、特於日昨召集籌建委員開會討論、由羅院長主席、隨由羅院長報告辦理籌備之經過、并擬具工程估價單、查該估價數目爲三萬七千餘元、但以現籌得款項祇一萬五千餘元、至不敷之款、隨商准律師公會設法籌借應用、俟收入各狀紙附加征費、然後抵償、又該舊院地址、宜留回監獄辦公之用、新院地址則議定請縣劃撥城東新橫市區公地三畝、以便早日施工云、

南區漁民謀自衛

擬組織漁民武裝自衛團
分團甲牌三級每牌十船

本省南區陽江電白等縣、地近海濱、當地人民、以漁業爲活者居大半數、查該地漁民、以漁船[illegible]海上、向未有聯絡組織、自衛能力甚爲薄弱、當地政府雖經設有漁警及巡船、以資保護、惟遇有匪盗出沒時期、仍恐防範未週、爲輔助水上公安起見、擬組織漁民武裝自衛團、其辦法以船爲單位、組織系統分團甲牌三級、團轄二甲、甲轄三牌、每船十艘爲一牌、每船購置槍械至少一枝、藉資防衛、各置長副員一人、負責辦理團務、該地漁民、昨經將擬組自衛團辦法、呈請建廳核奪云、

鶴山 籌辦銀行

成立募股委員會 資本額定十萬元

鶴山縣政府召集縣銀行募股委員會、昨開第一次會議、主席黃秉勛、討論事項、(一)關于鶴山縣銀行募股委員會、應如何組織案、議決、推舉常務委員三人、分任總務募股兩部事宜、即席推定李鳴驄、譚鏘、劉名石、爲常務委員、組織章程、由常務委員起草、另省港組織募股委員分會、各設委員五人、由省港邑僑推選、(二)關於鶴山縣銀行、原定資本十萬元、應如何分担募集案、議決、除官股由縣政府負責外、其餘民股第一步、由本會委員分頭勸請縣民、自由認股、至募股期間屆滿時、再議第二步辦法、(三)關於募股期間、應于何時截止案、議決、自由股至六月底止、(四)關于代收股銀處所、應如何擇定案、議決、擇定縣商會鶴城商務分所、寶梧商務分所、古勞商務分所、其餘各區公所擇定報會列入、省港及外洋代收股銀處、由省港分會分別議定、(五)關于鶴山縣銀行募股委員會地址、應擇定何處案、議決、鶴山縣商會、

靈山 平武公路

決定展築
由平南墟再築一段 與桂省南鄉路接駁

靈山平武公路、爲該縣南北交通要道、原定路線、係由北部平南墟伸展與廣西橫縣之南鄉公路啣接、惟當時因橫縣南鄉公路未築、故該路暫築至平南墟止、久已通車、縣府近以該路關係粵桂交通、甚爲重要、經迭次咨催橫縣縣長迅即興築南鄉公路、以便接駁通車、現南鄉公路已加緊興築、行將完成、李縣長爲使兩路迅速接駁以利交通起見、昨特率同建設局長劉美蔭、公路局技佐劉楚彬等、親往平南墟巡視、決定將平武路線由平南墟起伸展南鄉公路接駁、中間約一里許、其路基路面、及露壽橋橋樑均飭由築路委員會撥款督築、下月當可與南鄉公路接駁通車、嗣後兩廣之交通及文化運輸種種、益形便利云、

大埔 建關岳廟

籌委會已成立 捐款建宇塑像

大埔縣訊、縣府前奉第一集團軍陳總司令及省府林主席令規復關岳祀典一案、特委唐志平桂惠初等十三人爲關岳廟籌建委員、籌備一切、而便規復祀典、查各籌委奉令、特於日昨在同善堂開第一次籌備會議、主席饒仲濬、討論事項、(一)關於本會地址應設何處案、(決議)暫借同善堂爲辦公地點、(二)本會應如何組織案、(決議)設常務委員五人、以下設總務、財政、工程三股、每股設幹事若干人、由常務另定之、三、關于本會開辦經費應如何籌措案、(決議)暫行先向財政借用、四、關于建築經費應如何籌措案、(決議)向各界募捐、(五)關于建築關岳廟應如何設計案、(決議)聘請工程師計劃再由大會決定之、六、關于岳像應否塑立案、(決議)塑立木像以資觀瞻、七、關于本會各職員應否酌支津貼案、(決議)各職員概義務職、[illegible]時動議、公推張子奇、蕭雨史、莊惠初、羅漱石、吳宗讓等五人爲常務委員、

合浦 土地登記

第二段測量完竣 一日起開始登記

合浦縣土地局、前經佈告着該縣附城區第十段內中山路水漕街等處業戶、依期前赴該局登記後、現該局收到登記案件、已有多起、玆查北海區第二段珠海中山民權各路、及中華與華等街、均已測量完竣、該局除酌派人員前赴北海設處辦理登記事宜外、特於五月一日佈告曉諭該段業戶週知、務須依限登記、以保業權、同時并呈報民廳備案云、

英德 山潦陡漲

杉排覆沒 溺斃八命

近數日來、北江各屬、傾盆大雨、山潦陡漲、水勢有如萬馬奔騰、銀河倒瀉、有韶關風度路合益杉欄、購有大帮杉排、于六日晨乘水勢放排順流而下、詎駛至英德屬大坑河面、是處水流更爲湍急、竟將杉排冲散、護排之蛋民數人、全遭溺斃、杉排被冲散後、隨水飄流、損失無餘、事後合益欄據報、即通知死者家屬、設法打撈屍體、聞該排損失約萬餘金云、

律師陳金銘代 國新公司 清理收盤啓事

現據永漢路國新洋服機器洗染公司股東到稱、本公司現因生意不前、志圖別業、決於五月十二日以前實行收東、特請代爲清理、並將全盤像私裝修機器貨物等項招人承受或開投等語、除代進行清理外、合代通告、如有意承投者、即希依期前往該號接洽爲盼、此佈
事務所惠福西路三〇七號安園三樓 自動電話一三八八五 九二二一

廣州大埔公會第四屆董事會啓事

啓者、本會現爲積極清理建築萬川樓會館收支數目起見、業經決議推定張逸珊江逸雅饒素愚楊毅三等董事負責專辦、惟點查當時經理人書簿單據各件凌亂不全、非從新徵求捐欵人姓名數目則清理實難獲澈底之効、除另製具調查表隨函分寄內外同鄉會請爲妥辦外、特再登報週知、凡我同鄉對于建築廣州大埔會館有認捐欵已交付者、希於本年六月十五日以前到各所在地同鄉會內照表填報、在省同鄉請於登報日起每日下午二時至四時親到文德路本會內依表據實填報、以便彙存查核辦理、仍請時賜教言、藉匡不逮、是所至盼

律師杜之秋啓事

本律師現受任廣州市樂欄路寶豐銀業粵局常年法律顧問、如有侵害該局法益者、本律師盡依法保障之責、事務所倉邊路九十七號二樓

先嚴伯平府君棄養辱蒙

親友厚賻、殁存均感、惟儀文等年少、對於各父執住址、多未詳悉、恐訃不週、諸希矜鑒
棘人周儀文 儀署 壽 泣告
喪居廣州市昌興路四十九號三樓

謝

先慈之喪荷蒙
諸戚友郵電唁函慰錫以輓詞并賜厚賻、高誼隆情、殁存均感、謹此鳴謝
棘人繆漢伯 育洲 培南 肅啓
法政路三十一號之二二樓

鳴謝

小兒雒長寅前充獨立第一師第二旅中校副官、在前方積勞身故、蒙李啓頤關之覲先生等代發捐簿、共得大洋一百元、毫洋伍百八十三元、鄙人準于日間率眷回籍、除按各芳名數另發謝帖外、不能一一踵府道謝、特登報辭行、其道遠未收回之捐簿、因不能久候、作爲取銷、謹此奉聞、并以鳴謝
反服生雒慶宣率孫志剛等啓

嶺南大學同學日籌備委員會通告

本會定於五月十三(星期日)舉行第十七屆同學日大會、凡我同學務請依時返校共同歡敍
第十七次同學日秩序
地點：母校
午膳：母校各社留校社友招待
校內各社社友招待名表

无社	李權亨	風社	何洪敵
乾社	高冠天	方社	馬熾壎
正社	陳廷愷	精社	吳兆如女士
協社	李熙斌	眞社	杜樹材
一社	楊重光	中社	許寶照
牲社	譚卓垣	惺社	黎壽彬
辛社	冼玉清女士	英社	黎澤天
全社	陳文駐夫人	鴻社	黃延毓
		惇社	楊國荃

大會會議(懷士堂)——下午三時
茶會(懷士園)——下午四時
是日下午五時前全校各部均開放歡迎各同學參觀

新華
電話一六六〇六號
今天兩院同時放映明星公司全部對白有聲巨片
鄭正秋編劇導演 一家公司空前的出品！
胡蝶 宣景琳 鄭小秋 合演
中國銀幕的光榮！
姊妹花
此片在滬連映八十餘天天天均滿座

中華有聲影院
西濠二馬路 電話一〇〇三八

金聲聲片院
十一甫車站 電話一四八四二
即日放映 天一公司最新香艷愛情巨片 電影皇后陳玉梅主演
青春之火 (許可證餘字九十九號)
下期十二日換映 薛覺先繼白金龍後唯一香艷空前傑作
歌台豔史
即日開始定座

天星有聲戲院
永漢南路太平沙 (許可證呂字廿二號)
國曆五月九日至十一日放映
勇武俠情忠義熱烈唯一巨片 馬上英雄佐治奧勃蘭主演出品
怪騎士
下期五月十二至十四日放映 還羅華僑聯合公司首次出版全部粵語對白歌唱偉大聲片 元少傑許燕華等合演
湄江情浪

永漢戲院
永漢中路
即日選映 羅宮春色 女角歌羅德高路拔主演
水鄉鶼鰈
注意十二日放映 薛覺先唐雪卿合演 粵語歌曲聲片
歌台豔史
十一日開始定座

新國民戲院
下九甫路 電話一零七四零
今天起映 環球公司 全部五彩 全部歌舞 天下笙歌 共冶一爐 萬國美女 同登舞台 戲中之王
新爵士歌王
券價照常 二毫 四毫 六毫 八毫 請即到看
下期雷電華冠軍巨片
小婦人

樂聲有聲片院
國曆五月九日至十一日映 約翰巴里摩 珍哈勞 奇勤基 寶等六大明星最新會串
黑夜飛航 (許可證)
下期五月十二日起映 李門奴花露珍納麥唐奴彩色艷情傑作
仙侶情歌

明珠聲片影院
長堤海珠前 自動電話壹貳〇七壹
即映 羅路哈地主演最新滑稽長片
怕老婆
昨日場場滿座 今日購券請早
注意十二日起映 李門奴花路珍納麥奴傑作
仙侶情歌

西堤大新天台游樂場
五月九日
新派劇 (日演)虛勞(夜演)同一片心
粵劇場 (日演)巾幗鬚眉(夜演)劉金定斬四門
影畫場 滬上義俠
歌舞場 ……
技擊場 (少林武藝)女子拳鏢
特別場 紅光光

惠愛大新游樂場
五月九日

粵劇場	特別場	影畫場
主要名角 鄭山笑 麥蟹	演梨花歌舞 竹獵舞 莫明其妙	血手(一集)
(日演)鍾無艷 三本	桃花江 春深了	許可證 字號
(夜演)花木蘭	賣花詞 濟顛二本	

預告 十一晚演生觀音

大德聲片戲院
院址中華南路 電話一二六六九
即日放映 差利主演新片
求仙水
加映偵探恐怖名片
鵝池慘案 (許可證律字五十號)
下期由五月十一日放映 歐戰事實德國名片
國際間諜

中國戲園
自動電話一二九二五號
國曆五月八日至十日放映 悲壯熱烈國產名片
生命線
賀志剛葉青大傑作
下期放映 武俠神化名片
火燒平陽城(六集)
華婉芳賀志剛主演

中山戲園
自動電話一四二九二號
國曆五月八日至十日放映 武俠諧艷巨片
女鏢師五集
精武女明星鄔麗珠主演 (許可證律字六十二號)
下期放映 富有革命性的國產猛片
鐘聲響了
明星范雪明李雲大傑作

西堤影戲院
西濠口大馬路
國曆五月八日至十日放映 神化莫測童話巨片
龍珠
陶雅雲島福榮主演
下期放映 武俠諧艷巨片
關東大俠一集
查瑞龍鄔麗珠主演

新映畫戲院
(十八甫路)
國曆五月九日至十日放映 巴士達吉頓安妮她拔之台演滑稽大笑片
潤少豔福 (許可證呂字八號)
下期五月十一至十二日映 格烈達嘉寶李門那化路合演軍片鉅片
美妲霞麗

模範有聲畫院
(十八甫路)
國曆五月九日起映 聯華公司珍貴出品 倫理益世名片 黎灼灼林坤山主演
難兄 (許可證呂字五號)
下期放映 聯華歌舞香艷諧謔猛片
羅宮綺夢
愛迪堅陀主演

梁謙益堂 買一送一

梁謙益精武丸乃用上等中藥製成性極和平補而不燥專治男子諸虛百損氣血衰弱夜便太多精神短少服之能令人體魄康健胃口增加多勞不倦 坤健丸專治女界月信不調經來肚痛長流白帶面黃骨瘦不思飲食氣虛血弱企頭暗病及女界各種毛病皆能祇治有症請試方知其妙

梁謙益堂清明減贈買一送一

由國歷四月十五日起限送三十天

總局佛山昇平路 支局廣州太平南路 香港大道西

百昌堂 珠珀猴棗散

總批發廣州一德路西 自動電話一五六七三

香港南北行街 各埠均有代理

耑治兒科風痰急驚等症實效昭著不可不用

大瓶壹元小瓶五角

影射太多 請認字號

遷辦爵爐川壽香

大興鴨塲菉

專治小兒各症 能使小兒肥碩

總行廣州一德路 每包乇 每盒毛

法國波都醫科大學院耳鼻咽喉眼專科博士 衛生局核驗第一號

張江槎醫事

鄙人已辭光華醫學院眼耳鼻喉主任教授職 增設東山醫務分所

診症時間 上午八時至下午三時在維新橫路醫務所 下午四時至六時在東山廟前醫務分所

德國□□堡大學醫學博士 歐陽慧聰

醫務所豐寧路太平戲院對面 電話壹弍弍九九

內科小兒科

市衛局證弍玖號

任警魂醫師

本醫師擴充留醫留產房舍留醫章程函索即寄

門診免費 針射藥費從廉

任警魂醫藥局 經理德國九一四白濁丸血毒片

(地址)一德西路四四四號即仁濟街口斜對面 電話一六五五三 衛生局成字照第四九三號

久咳易成癆

多咳則傷肺日久易成癆因癆而致命者不可勝數惟查治癆必愈之藥迄今外國醫藥先進尚無發明現祗有老醫師(唐拾義久咳丸)經驗四十餘年服後有革咳除痰之力間接有防癆保肺之功正本清源舍此莫屬防微杜漸特此忠告有咳諸君速服速服

廣州下九路唐拾義發行

郭友誠大醫師

(衛生局核六號)

專醫一切外科疾患

李志文女醫師

(衛局核三一號)

專醫一切婦科疾患

△診理小兒科……附設留醫留產▽

醫務所 德路石室前 電話一五八三九

天一堂脫痔滴藥膏專脫內外遠年惡痔血痔痛痔穿腸痔漏 用法 祗敷藥旬日連根自脫以後無用戒口 已脫出之→

痔 (漏)

計廿四種陳舖面以供參考

內痔 痔瘡拔毒膏 大每叁元 中每弍元 小每壹元

舖在廣州市下九西路一百卅六號即中山戲園左便

天一堂藥房 本堂自動電話壹六七八一

直往北海海口船期

永利快船 新設無線電 有客牌

准夏歷三月廿五日落貨是日下午開行

廣州市代理 西堤大馬路五十號二樓 同濟行 電話壹陸陸〇

香港代理 干諾道西廿五號二樓 太豐航業公司 電話弍〇〇玖叁

貴客附貨搭船祈向代理處接洽無任歡迎

美國船期廣告

大來郵船公司 美國郵船公司 (自動電話壹弍弍弍叁號)

本公司有堅固快捷輪船多艘來往中美各埠茲爲便利遊客起見自大加改良後凡有貴客搭本公司各總統頭等船位如欲沿途上岸遊玩隨便上岸其船票隨時轉搭本公司各總統可通用 貴客光顧亦幸甚留意焉

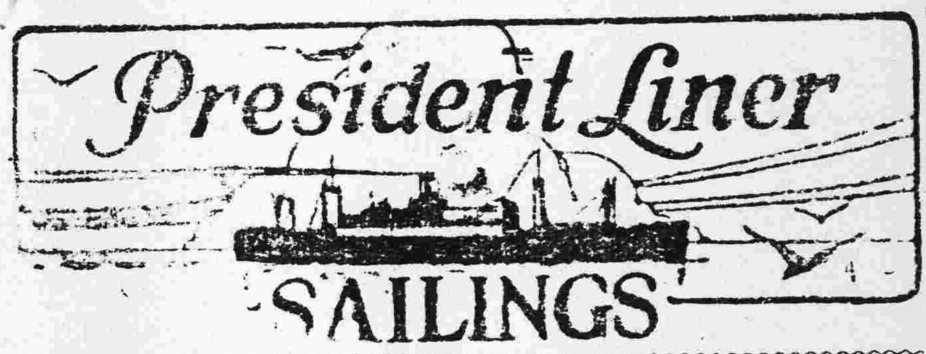

△往上海神戶橫濱檀香山舊金山羅省巴拿馬急利士杜步亞灣拿紐約波士頓並轉駁西印度南美洲中美洲及花旗內地等埠船期列下

比亞氏總統三月廿六日五月九號星期三上午八點開行嗣後每隔兩星期擺星期三開行

△往上海神戶橫濱城多利舍路咸水埠轉駁加拿大內地及波士頓紐約美國內地亞灣拿千里達占美架及西印度各口岸等埠船期列下

麥堅利總統三月廿八日五月十一號星期五晚午夜開行嗣後每隔兩星期逢星期六開行

△往歐洲及美國各埠道經小呂宋星架波庇能𠮩咪等埠及直往波士頓紐約亞灣拿等埠各船期列下

亞丹士總統 三月廿九日五月十二號星期六上午八點開行

本公司在沙基路□號三樓 頭弍叁等船票可由本寫字樓定購 大來輪船公司謹啓

瘧

治療新舊瘧疾並滋補血液

總發行瓊州海口 廣州市廣惠藥行 老威藥房 曾威藥房 總代理

廣州市衛生局核驗証第弍號

法國巴黎大學

花柳皮膚專科

里昂大學外科專門

李同仁醫師

女醫師李達權

太平南路廿八至卅號全座七層留醫留產日夜均在醫所電話一五一弍二

張雲天

全科醫師 太平路晏公街口 電話一三三八一

任永雄醫師

本醫師現已辭退省港各醫院醫席仍設醫務所於一德西路四百十二號近天成路口左便即佐生藥房隔鄰全日在所候教

門診免費 注射藥費從廉

美顏妙訣

世之婦女未必人人生而美麗然可設法增高天然之嫵媚 請購下列各種美容妙品必能使摩登士女滿意也

面友 爲最新發明之科學化美顏妙品質體純淨香味濃厚色素潔白每日搽之皮色白嫩毛孔清潔永無斑或縐紋之患容貌之秀麗堪與鮮花比美 大盒一元四毫 細盒八毫

玉容丸 無論男婦老幼四時可服服後能使肌肉白嫩皮膚秀麗可愛每瓶二元六毫

艷容素 能消除皮膚粗糙面色黃黑烟容等症搽之自能移醜成美

拔毛藥 能化鬚拔毛凡不應生之處生毛搽之即可化盡且無疤痕每瓶一元三毫

生毛藥 此藥能生毛髮無論產後病後血虛禿去之髮速能重生每瓶一元三毫

酒刺藥 酒刺即時交際場中極不雅觀搽上此藥即能一掃而光每瓶一元三毫

白髮藥 鬚髮黃白最爲難看若搽此藥立即轉黑每瓶一元三毫大盒多三倍售二元 如兼服白髮丸則髮益黑每盒二元三毫

腋臭藥 腋下臭狐逢熱汗出其臭更甚對於夫婦愛情社會交際均不相宜將此藥搽上臭垢立除 每瓶一元三毫 雙料加倍

廣州市海珠路 利生藥房經理

省港大中洋行

專驗疑難目光

精配各種眼鏡

美國閃光眼鏡 每對二十元正白金架。保用十年。

德國經濟眼鏡 每對六元。老花近視。任人選擇。

德國保險眼鏡 每對十二元克羅克片十四號金。保用三年

美國名貴眼鏡 每對十八元羅斯福片十八號金。保用十年

總行香港永樂街一號

第一分行廣州下九路一二六號

第二分行廣州高第街九十六號

驗眼免費

大中洋行 優待券 配鏡照原價八折 憑劵得再扣一九

遺洩失眠艮藥

(青)(春)(夢)

遺洩……服後止遺……續用斷根……

失眠……當晚見功……一服成眠……

廣州 下九路一二六號 高第路九十六號

總行香港永樂街十一號 大中洋行經理

各埠代理…… 梧州瑞福大藥房 中山石岐有字號 石龍屈臣氏藥房 惠州百勝大藥房 南寧五洲大藥房 肇慶七星大藥房 東莞同華大藥房 韶州南華大藥房

大同醫院

院址西瓜園

電話一〇五〇〇

花園式私家醫院，房舍一律向東朝南，光線充足，空氣新鮮，設備完美，誠養病治療之絕好場所也！

院長譚大同

歷任北京國立醫科大學廣州市立中山大學醫科主任教授

德國醫學博士

黃慰民大醫師

專門眼科 統治各科

(診症時間)每日上午八時至下午五時門診一元

(醫務所)一德西路禁烟局隔鄰四六四號

電話……一四六四七號 衛生局核(二二一號)

雙妹嚜爽身粉

保無熱痱瘡癘皮膚等症發生

夏天與小孩浴後最宜用……

雙妹嚜花露香水

廣生行出品

中華　新華

電影界的先鋒隊　國產片的主力軍

明星影片公司出品

今天兩院

如非十全十美　豈敢公開試映
有操縱觀衆的魔力　電一般的感動人心
空前偉大　空前精湛

同時放映

一切都是空前　一切都是奇跡
爲國片揚眉吐氣　爲影壇生色增光
確是佳片　允推傑作

姊妹花

胡蝶主演

宣景琳　鄭小秋　助演

編劇導演　鄭正秋

昨晚又告滿座　今日預售夜劵

金声　永漢　戲院

本月十二日同時放映，十日開始定座

薛覺先唐雪卿夫婦合演

天一公司全部粤語對白粤曲音樂熱艷　宏偉傑構

本片是粤劇泰斗薛覺先和南國名媛唐雪卿繼『白金龍』後的偉大貢獻！

片中所演粤劇『落花紅』爲二人著名拿手好戲！

歌台艷史

描寫：如大筆淋漓，力透紙背。
表演：如初寫黃庭，恰到好處。
格調：如疑雨玉臺，纖穠綺麗。
情景：如青春鸚鵡，楊柳樓臺。

市黨部

調處膠廠罷工潮

定十一日傳訊勞資代表

本市各橡膠女工、前因資方低減工值、要求恢復原日數目不果、以致釀成罷工風潮、女工方面遂推定鄭佩芳爲代表、具呈市黨部請予維持、市黨部以勞資兩方、情詞各執、自須傳集雙方訊明實在情形、然後設法解決、現已定期本月十一日下午二時、召集橡膠業同業公會代表及橡膠女工代表到部詢明眞相、以憑辦理、

電話供求狀況

△西關長堤一帶陸續安機　△城內新線工程不日完竣　△東山總機已滿暫難應裝

本市自改用自動電話後、以接線敏捷、通話清晰、市民咸稱便利、不兩年而原有設備之四千號、即已完全裝用、復於廿一年擴充、增加三千號、亦不一年而陸續裝滿、邇來本市電話、又復供不應求、記者日昨走訪電話管委會某委員、據謂市府曾於去年向美商中國電氣公司再行訂購自動電話三千號以應需用、共分三期安裝、以一千號爲一期、現在第一期安裝工程經已完竣、故近來下西關長堤大德路大新路永漢南路一帶、已陸續安裝新戶話機、（自動話機、他如惠愛路德宣路惠福路一帶之新線工程、（自動話機每號均係專線、必須增置新線始能安機）亦在積極裝置中、大約三兩星期後、當能完竣、惟東山及東郊各處、因近來新增用戶頗多、至東山電話分所總機所有號碼、現經完全裝用、而該分所擴充電話工程、又在第二期、須六七月後乃可裝竣、在此六七月內、凡擬在東山安裝電話者、殊無法應付云、

市商會

籌設商品陳列所

下週選舉各特項委員

市商會執行委員會、七日下午開第三次常會出席委員九人、主席熊少康、行禮如儀、報告事項畧、乙、討論事項、（一）常務委員提出、據庶務股簽呈、現本會新編預算尙有傳達及厨役未有規定、該厂役二人應否照常僱用、請公決案、（議決）照補、（二）常務委員提出各特項委員會辦事細則、請討論案、（議決）分別修正通過、（三）常務委員提議、本會經費支出、關於一事或一物達五十元以上、即須提會決定、在五十元以下十元以上、亦須先送主席及常務核定、方得照辦、如何請公決案、（議決　照辦、（四）常務委員提議、凡本會發給投價及代理路款、除由該主管會委員簽核外、幷須得主席及常務一人之連署方得照發、如何請公決案、（議決）依照財委會辦事細則第十條辦理、（五　常務委員提議、凡于本會規定預算外、因應付工作起見、臨時添僱人員、均須由該管會科簽送本會核明、得主席及常務二人之署名、方得照行、請公決案、（議決）照辦、（六）蛋盆之提議、現查市面銅元價格日趨低跌、對于小販與及一切找續、非常妨碍、現議具條陳、擬請政府設法維持、是否有當、請公決案、（決議）照呈政府、（七）常務委員提出、奉市黨部令籌辦商標展覽會應如何辦理、請公決案、（決議）交常務委員辦理、丙、臨時動議、（一）畧、（二）仇啓光動議、關于各特委會預算應如何編定、請公決案、（議決）擬由常務委員編定、請公決案、（議決）擬由常務委員編定、下期提出討論、（三）何輯屏提議、關於選舉各特項委員應定何日選舉、請公決案、（議決）定下星期四開會選舉、函各會員於下星期二以前選出初選人一人、報告來會、屆期出席選舉、（四）主席動議、擬在本會右隣前商會公斷處附設商品陳列所、應如何辦理請公決案、（議決　照辦、交常務委員擬具計劃、提出討論、

◇——熊少康談　最近會務——◇

又記者昨晤市商會主席熊少康、詢以關于會務進行情形、據稱關于商運方面、現經派員勸導各同業公會加入、以期集中商人力量、計劃發展、一面清理舊數、縮減經費、嗣後開投事項、依期發還、以維信用、至日前欠各開投款項約十萬元、正從事向市府取回內港借款、以便發還、現爲提倡國貨及使國人易于識別起見、決設國貨商品陳列所、以商會隔鄰舊商事公斷處爲地址、預算需費十萬元、籌款方法、擬由商會撥一萬元、向海外僑商募捐三萬元、呈請省市政府各補助二萬元、各同業公會捐助一萬元、關于減租案、現由何少海翟盆芝兩委員審查、俟擬定辦法、即可轉呈政府核示云、

取締內街菜販

須遷入市場營業

本市各市場、以內街尙多流動擺賣小販、呈請公安局飭令入場營業、以重市政、公安局據呈後、除令各分局迅查取締外、幷批復該市場云、呈悉、查此案前據該商來呈、業經批行各該管分局查明取締有案、茲據呈前情、候行惠福永漢德宣光孝各分局迅即查明該市場範圍內、如果確有擺賣猪魚牛菜等類攤販、應卽照事執行取締、毋任玩違、此批

公民發証處

辦理第四期登記

由本月十一日起至廿五日止

共有蒙聖海幢洪德芳村等區

——明日召各區坊委員開談話會——

廣州市公民發証處、以辦理公民登記發証事宜、第一二期業經辦竣、第三期亦將完畢、現爲迅速完成此事起見、特决由本月十一日起至廿五日止、辦理蒙聖海幢洪德芳村北塽南沙陳塘等區公民宣誓登記、昨已分別布告及通函各該區坊知照、幷于日間派出指導員及巡視員、前往辦理、又該處以關于各該區坊公民登記進行事宜、亟待籌商一切、特定本月十日下午二時、召集該六區區坊委員開談話會、共策進行、

廣東各界紀念國恥大會籌備會通告

本市各機關團體學校商店

查本月九日迺國恥紀念日本會業經決定紀念辦法（一）定於是日上午九時假座德宣路中山紀念堂舉行紀念大會（二）各機關工作人員及全市黨員一律依時赴會出席各團體學校各派代表五人赴會出席（三）是日不放假（四）是日停止娛樂一天等議在案除分函外合亟登報週知右通告

全市銀樂隊

選定合奏樂譜

△加插鋼琴獨奏

全市銀樂隊聯合大演奏、定本月十二日、在中山紀念堂舉行、參加各隊已舉行預習兩次、音韶整齊、樂譜劃一、關於各樂隊大演奏之樂譜、現經選定如下、（一）冠軍前奏曲（二）高級學生軍進行曲、（三）我的調羈獨奏、（四）法國戲劇碎錦（五）萊因河之浪、（六）跑馬進行曲、另有音樂名流鋼琴獨奏等、屆時當有一番熱鬧也、

市立贈醫處

去月診治人數

男女五三八五人

社會局昨公佈所屬第一二三贈醫施藥處去月份診治人數如下、（甲）第一贈醫處、（外科）男二百四十人、女二九六人、童三六八人、（內科）男四九一人、女五一七人、童三五五人、共二四四七人、（乙）第二贈醫施藥處、男三一三人、女四百二十人、童七百四十六人、共一四七三人、施藥一一四四劑、（丙）第三贈醫處（外科）男一二一人、女一六五人、童七四人、（內科）男二八四人、女七二四人、童一五七人、共一四七五人、以上合共五三九五人、

冒軍騙車被獲

中央公園前維謙單車店、五日有一軍人裝束者到店租車兩架、前往沙河、在租車簿上註明某軍後方辦事處租等字、詎其人去後、入夜不回、店東陳四知必有異、遂飭伴按址往該辦事處查問、據謂並無此人租車、陳知係被騙、乃親帶店伴二人、連日查訪其人下落、至昨八日上午十一時、陳與伴行經河南海珠橋尾、忽與該軍人相遇、乃將之糾纏、呼警帶往蒙聖分局、分局以案屬德宣分局範圍、乃派警將兩造解送德宣分局、該騙匪供名蔡鏗、現在某部當特務員之職、堅不認有租單車情事、惟陳指証甚力、請責令償還、分局以情詞各執、乃備文押解公安局辦理、

織布花紗兩行發生糾紛

織布行要求撤銷出店

商事調解會無從調解

本市各織布廠店、向與花紗行訂購花紗、而花紗行之貨品、均存貯於貨倉、如有人訂購、每包帶收出倉出店一元四毫、包括特稅在內、至花紗行收得出店後、除扣回所繳特稅外、餘由行內職工均分、歷安無異、最近織布同業公會以所屬廠店、與花紗行年中交易甚鉅、交納此項出店亦損失頗多、特要求花紗行將之撤銷、惟花紗行不允、雙方遂發生糾紛、因此花紗行同業公會、特函請市商會維持、商會據情後、卽交商事調解會辦理、於昨日下午召集兩行代表調處、花紗行代表是日應召到會、惟織布同業公會致函商會、謂已將此事呈請當道辦理、因此商調會無從調解云、

建設劵認銷踴躍

第一期各獎已先後發出

市政府爲促進市區建設起見、特發行建設獎劵、第一期自四月十五日開獎後、卽繼續行第二期、除由各機關團體担任勸銷外、並招商分銷、以期普遍、查此種劵獎額既比任何獎劵爲高、且無論銷售多少、均照十足派獎、而頭等獎又務須攪出、報市書認銷者較前更形踴躍、至第一期各等獎產地之集益公司、中獎人管業、得特等獎、巳先發出執照、點交中末字獎者、昨巳登報鳴謝、如持劵到領、卽發現金、中獎花紅、該辦事處亦分函經手人到領云、

誤觸槍機傷人

本市大東門錢路頭後街第五號住客劉裕祥、廿三歲、東莞人、曾在兵器製造廠作工、現賦閒家居、有友人某甲、以其熟諳槍械機件、日前以烏槍一桿托其修理、八日上午九時許、劉持槍擬送還友人、當行經越秀北路時、忽見一頑童與己之堂弟阿根打架、阿根勢且不敵、乃擎槍作勢向該童恐嚇、不料槍膛尙存子彈、誤觸槍機、轟然一聲、將童之左腿擊傷、劉見巳肇事、將槍交與附近某杉店所識夥伴保存、卽行逃去、查該童名關注、十一歲、順德人、受傷後向警哭訴、警至杉店將槍帶返分局報案、分局將重傷童送市立醫院驗傷後、劉知槍被警帶去、竟貿貿然到分局討取、局員以罪人斯得、乃將之解局辦理、

瑣聞

△廣州稅務司古祿編、調任南京稅務司、定十日起程入京、同時廣州郵務局長納自敦調任上海、定十五日赴滬、

△廣九路英段總管兼總工程師獲嘉氏、昨日早車來省訪胡棟朝、商恢復午車事、

△據海關消息、凡來自外洋之旅客、其所携烟類、准予免稅者、雪茄烟不得逾二十五枝、紙烟不得逾二百枝、烟絲不得逾半磅、

△省河北道獵德北邊上游警燈椿、現再從事安設、日懸紅旂、夜燃紅燈、各輪船行經該處須注意、

△禁烟局以河南羅斗岡附近有私烟窟數十間、連日派稽查前往破獲多起、

△新任電力管理處總經理李仲振、日前呈請辭職、市府批示不准、李氏巳將辭意打銷、

△昨日下午二時許、有六八四號自用汽車、在大德路詩書街口將一苦力輾傷、駛上人行路惠和飯店門口、警察當將司機帶局訊究、傷者恐有性命之虞

郵務工會

編印郵寄指南

分送各機關團體

（專訪）本市街道紛繁、而投寄信件者若祇書街名店號、每有洪喬之誤、如大德路門牌單數上段屬永漢路郵局、下段屬西堤郵局、門牌雙數上段屬廣大郵局、下段屬東堤郵局、時有後府投錯或稽延收受時間、郵務工會有見及此、近特編印郵寄指南一書、分贈各機關團體、使知所識別云、

經濟

潮汕抽紗工業概況（續）

出品行銷歐美各國佔出口貨首位
近因世界經濟恐慌影响銷數大減

汕頭爲抽紗業轉運之中樞、

領工辦法

經營分洋人華人兩種、其爲外人經營者、所有工作、發由代理人下鄉分派、各處女工亦多有直接來汕領取者、惟來汕領工者、例須有殷實商店之担保、其華人創辦者、領工人多直接向公司領做所有工值、均須工作完了以後、方能領取、惟亦有到內地組織分號專司派工事宜者、其手續多直送至工人之家、蓋精緻工人、有時勢難羅致、恐遲緩爲他家捷足先僱也、

人工分布

各處工人、工作各有所長、每天代價、亦自不同、如潮安則長於刺綉、揭陽則長于抽紗、澄海以雷花見勝、潮陽以雕窟著名、關埠擅做亭萬布、鹽灶拿手哥羅紗、一般工值、抽打日得廿餘仙、刺綉可賺二三角、鈎工則僅十餘仙、洗滌可得一二角、自比年以來、失業工人日多、重受銅元跌價之打擊、尤多叫苦不置、然雖叫苦不置、而又爭奪不休也

婦女生活

潮汕婦女、過去多深居寡出、除在家縫紉、育兒料理家務以外、從無所事、而從事於女工者、蓋多視爲消遣之一種、自抽紗作業風行以後、一般婦女遂視爲出路、年來外僑匯款不多、婦女之賴抽綉所入以助家計者、蓋數見不鮮、甚有擇偶婚配、以能否抽納爲條件之一者、惟風氣一長、農村婦女、或則附都市、或則踏出街頭、遂賴以生活、頑固之翁姑、已不能且無理由可反對矣、數千年之禮教、深等藩尺之閨禁、亦因而破壞、

營業性質

經營性質、約凡四種、（一）華人公司、又分二類、（一）將製成品物、送與本市各大百貨公司、或自開支店設門市零售者、不設門市將熟貨逕運國外、凡運銷國外者、多在國外請一洋人、並自派專人前往監督、司兜銷、定貨、買辦原料各事務、（二）外人洋行、自設計花樣、自辦原料、聘華人爲經理、辦理放工等事、亦有出具資本、委任華人代理一切者、但任職華人、例須納相等之保證金、（三）二盤代理、即代理放工事務、多設在內地較大城市、工人貨品製成以後、繳回代理人、代理人再繳交公司 或洋行、（四）內地代理、即間接工頭、向二盤代理、領料下鄉放工、從中獲取利潤、若交易習慣、多先交貨、限若干月後付款、亦有託郵局交貨收款者、然以前一項爲多、故經營是業、例須有較雄厚之資本、

銷售概況

抽紗銷路、以芝加哥爲最大、澳州次之、緬甸、印度、菲律濱、安南、暹羅、星洲、亦爲銷場之一、據潮海關報告、全盛時出口年可一千五百餘萬、現已逐年減少、至去歲已不及一千萬元矣、銷路既滯、商人遂創價求售、因之獲利大減、蓋前此利潤可得百分之二十、現則僅存百分之七八而已、重以外人曾以機製抽紗傾銷、雖出品粗拙、然對我國產前途、固不無影響云（完）

本省各縣產米數量調查

以封川縣年產米粮爲最多

本省糧食素來不足、每年由外供給纔米不少、在此積極提倡造產聲中、本省每年究竟產米多少、想爲社會人士的注意、茲將統計局已調查各縣產米數量、採錄如下、和平年產米九六、○○○石、普寧九六○、○○○石、臨高一○二、三四五石、翁源二一○、○○○石、南澳一六、七三六石、電白七七二、○○○石、雲浮五○○、○○○石、大埔五四○、○○○石、開平一、四七三、四二○石、陽山二○○、○○○石、仁化七○○、○○○担、萬寧四五○、○○○石、文昌九○三、八○○石、始興三四一、四○○石、化縣一、五八四、八二八石、陸豐七一三、四○三石、順德四三六、○○○担、南海三六九、九五○石、封川一五、二六五、二○○石、瓊山一、○○○、○○○担、遂溪四八七、五四三石、合浦一、二七○、○○○石、

惠陽 蝦乾價跌

今年海蝦產量大增 價値平賤向所罕見

惠陽十一區屬小漠墟、地多僻偏、背山面海、陸運險阻、商務微小、惟海產極豐富、年中蝦米運入惠地各處銷售數量、爲數甚鉅、本年該處海蝦產量大增、價格狂跌、中大蝦乾、每百斤往年可沽百二十餘元、現祗値五六十元、其餘中蝦乾、金鈎蝦往年每担沽八九十元者、現祗値三四十元、價雖平賤、而銷路極滯、該處漁人終日勞碌、海產價賤、生活困難、咸謂目下蝦價之低賤、爲十年來所罕見云、

紗綢織造業之不景氣

今年紗綢價値更趨低跌實難圖利

（專訪）紗綢價格、近年以絲價狂落、成本低廉、故售價與往昔比較、其價値之平幾相差一倍、一般紗綢織造業、以貨價低跌、頗難圖利、查今年紗綢價格、比較去年更爲低落、查現目每尺售價、祗値四毫、次貨市價更爲低廉、各地機房以絲價雖平、成本較輕、但織造紗綢、手續繁複、起貨較別項布疋爲難、故工金較多、然除工金外、所餘無幾、實難圖利、故今年紗綢織造業、仍呈不景氣云、（儒）

商情簡報

△金融　今日早市港紙衆盆、每千加水四百五十四元、港滙單加水四百五十三元七、期貨加四五四一、門市入加四五三、出加四五六、省行十元券入值六二五、出六八五、上海紙每千加水三百○一元、西貢紙每千加水一千五百九十二元、暹羅紙每千加水八百七十四元、呂宋紙每千加水九百八十五元、荷蘭紙每千加水一千七百十三元、坡紙每千加水一千三百八十元、英圓每千加水二百八十五元、中光圓每千加水三百零一元、花旗紙每元値三元九毫八五、雪梨紙每元値三元九毫七、十足金葉入門一百十七換五、出門一百十九換、八九大金每枚値一百三十二元六、二一金每枚値三十二元二、

△土穀　昨日東欄續到各種土谷十餘萬斤、因買客進胃轉弱、成交畧少、市勢已無前日之暢旺、各種谷價已難再起、而賣家亦不允降價放盆、故市價尚能穩企、博羅絲苗谷每担五元九二、泉水粘谷五元六七、惠州早白谷五元、白花粘谷五元二四、川赤谷四元八六、

△雜糧　昨有英利、順利兩貨船進口、共運來大粒黃豆四千五百七十六包、烏豆七百零四包、紅豆九百零一包、青豆三百九十五包、生仁五千二百七十五包、生油三千罐、天津黃豆三千零三十九包、天津烏豆一千九百十八包、

△糖市　二十四號粗砂糖每担二十三元五、幼砂糖十九元九、均白糖十八元五、軟幼砂糖二十三元六、爽幼砂糖二十元零三、土冰糖二十五元五、（純）

順德青雲文社通告

本社依照縣參議會修正之章程定期國曆七月六七兩日舉行第六次代表大會五月廿五日爲代表報名截止之期特此登報週知

代表大會代表資格（甲）縣內教育機關（參照選舉章程第一條係指教育會）及經奉准立案之學校得選派本邑人一人爲代表（乙）本邑人在新制高中舊制中學及與高中同等學校以上畢業生（定章現在校肄業者不能充代表）及前清舉貢以上者乙項資格人員報名時請付相當證明文件

（二三）

上海 茂華藥廠 出品

消黑美容水

驚人大發明

有轉黑爲白之功
能移醜化美的妙
根除面部
黑斑　雀斑　瘡疤
皮膚粗大又能
防護皮膚免被炎
熱所侵襲誠稀世
美容之奇藥

注意國貨茂華製藥廠雙
養水 Hydrogen Peroxide
此水力强經久不變且無
暴發之患 Msitol 即 Lysol
[illegible]科滅菌消毒冲水洗身
去肥膩止痕及有胃的靈
零沽　各藥房公司均售

上海 大北藥房 兩廣總經理
廣州總批發處 東山烟墩新街伍號

久咳內傷
無限險不
防試服養
陰丸
位元
警告

養陰丸乃本堂最近發明之出品歷多年研究始獲成功其所配合原料完全採用我國藥物並蒙衛生局化驗立案中外註冊始向各地推銷此丸耑治日久咳嗽陰虛內傷痰多氣喘胸翳氣滯體弱多病胃不消化虛不受補等症無論男女老幼孕婦產婦服之均效此丸功用廣大曾用者莫不盡知未用者不可不試每盒五角各處均有代售廣州市桨欄街位元堂廣告

萬元堂

百歲老人演講：長生術

百一週紀念　大減價卅天

（由國曆四月廿三號起至五月廿二日止）
（卽夏曆三月初十日起至四月初十日止）

參茸各貨照碼九折
十大補品減收六折
另有珍品分例贈送

生晒人參精

提神固氣　補養珍品

首創十大補品

強種大補酒　一斤庄十元　半斤庄五元　四兩庄二元半
參茸三鞭鹿尾羓酒　一斤庄五元　半斤庄二元半
人參毛鷄酒　一斤庄三元　半斤庄一元半
參茸衛生酒　一斤庄一元　半斤庄五毫
生晒人參精　大樽十元　小樽五元　試庄一元
野山人參膏　大盅五元正　小盅二元半
參茸三鞭鹿尾羓膠　每盅五元
強種大補丸　每筒一元正
強腦壯腎丸　每筒一元正
調經姊妹丹　每筒一元正

總行 廣州市桨欄路西榮巷二號

以最起碼的物質而售最經濟的價錢寔開國貨上烟的新紀錄與烟庄的外烟比較確有過之而無不及惠顧諸君請爲注意

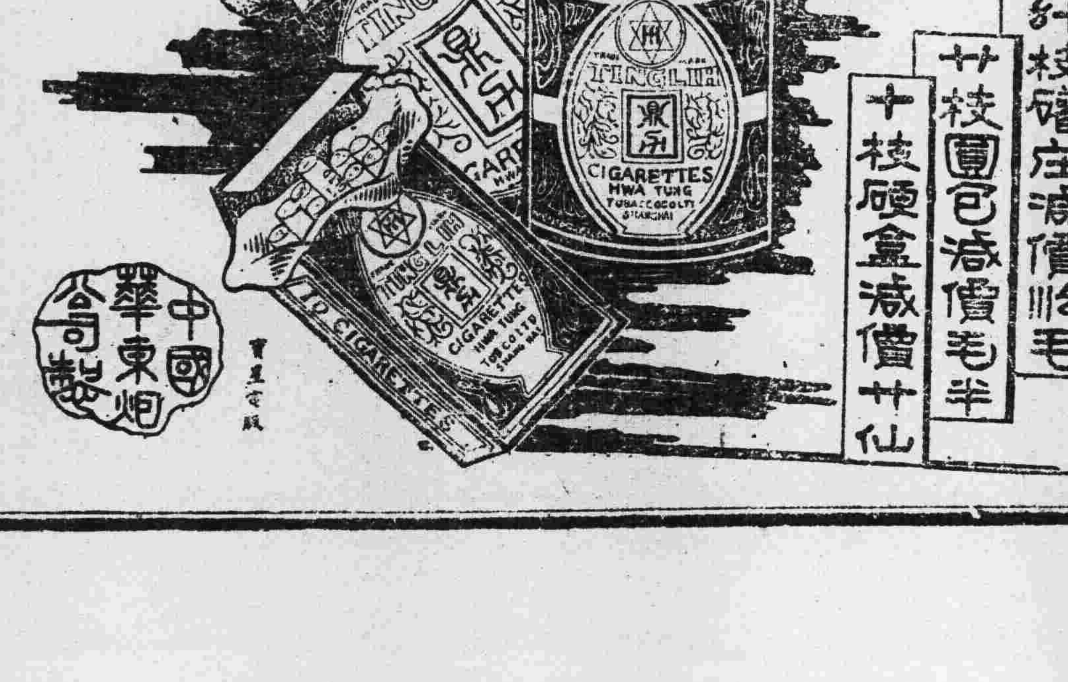

國際市場者尤衆。且今之高唱極東危機者，並非僅限於第三國。如當事國蘇俄聯邦，其事實上的獨裁者史丹林氏即首抱此種感想。他如首相摩羅托夫氏，最高軍事當局沃羅西洛夫將軍，及不斷的發表有力外交言論之拉德枯氏等，亦屢次言及。且不僅言及而已。去年以來，滿洲國境附近，已集中具有優良裝備之兵力近二十萬。且有空襲日本全土之空年准備。在海參威軍港。又配置十餘隻之潛水艦，准備於萬一開戰時候，可以在日本海遮斷日本與大陸之連絡。其他關於菱刈大將的怪文書問題等，所以刺激日本之言動，又時常表見而不止一次。對方當事國的日本，對于此種情勢，當然不能泰然處之矣。於是在昭和九年度，提出巨額之陸軍預算案。在客觀的言之，不但日本陸軍之裝備，在近數年來過于疏忽而不完全，應及時准備，即以俄國最近之行動，及其他國際情勢觀之。日本軍事當局，在其所負國防的責任上，亦應不能忽視而有所要求，此蓋易明之事也。日本之財政原非常困難。然在所謂國力基礎的農村，經濟疲弊日甚一日之今日，而仍不能不提出如此巨額之軍事預算者，無非對於目前之國際情勢，及對蘇俄之脅威有所感動，故不能不在某種程度下預策安全耳。在日本有責任之當局，已認到彼所懸念之事，有特加說明之必要。在當局者以外，說明日俄葛藤之不可避免者，亦屬多數。且有人主張「如蘇俄聯邦態度既出於挑戰的，則日本此時，惟有奮起與之一戰。」此雖不免徒唱過激無責任之議論，然亦非無一部分之理由也。事勢至此，雖覺得遺憾。然而所謂極東之危機，確屬一種客觀的情勢，爲吾人所不得不認識者。若神經過敏，進一步而主戰，因非吾人所贊同。然不事准備只顧目前，又豈能令人安枕。然則巨額軍事預算案之提出，所謂必要的準備，又豈非當然之事哉。

二，

據上所述，日本既受蘇俄聯邦或種的脅威，且既以應付此種情勢而欲樹立一種對策，則對于蘇俄聯邦眞相如何，自非有充分之認識不可。固然，日本對于蘇俄聯邦的軍備，不能說無相當的調查研究。如軍部此次提出預算，即參考其調查研究所得而決定提出者。據其所說明蘇俄聯邦的軍備情形如下：「蘇俄全部陸軍兵力，居世界第一。正規軍，國民軍及其他統計之，平時實達百五十萬。戰時則合所有隊外現役勤務者一律總動員，其兵數則達平時數倍以上。至戰車隊砲兵隊等之裝備完全，亦在全世界無可與比者。其機械化的兵團之威力，確有令敵方聞而戰慄的價值。又其所有軍用飛行機，亦已達六千臺以上。最近已凌駕美國，而次于法國握有世界第二的航空兵力矣。尤其可驚嘆者，則有超重爆擊機數十臺，如許其自由活動，則其久航力及攻擊力，可以一朝殲滅無防備的日本主要都市而有餘。至其海軍雖不足算，然配置於海參威的十餘隻之潛水艦，在萬一開戰之際，亦足以脅制日本與大陸之交通。又其五年計劃第一第二次，俱注重軍事工業，如重工業計劃，均以軍事爲目的。即在輕工業中，如人絹製造工場，必要時俱得轉換而逕成爲火藥工場。於此可見蘇俄聯邦，實已舉全力而着重於充實軍備矣。」

作者不是軍事專門家，對于上述蘇俄聯邦軍備的現狀，固無判斷眞僞之充分知識。但徵求多數專門家之意見，則皆認爲大致不錯也。就此而比較日本陸軍的現狀，則蘇俄已還占優勝，固不待言。尤其是近代戰爭，大部分是科學戰爭。無論軍隊精神訓練如何的好，亦不能超越物理化學數學的偉力。如對於優良飛機大炮機關槍坦克車等，若僅以白兵戰而欲獲勝利，無論軍隊如何勇敢，亦必不可能也。今既承認今日本軍隊所謂缺點的科學的因子，(裝備不完全)已比從前日本軍隊所謂强點的精神的因子，增加其重要性。則由日本國防之見地觀之，日本感受蘇俄聯邦重大的脅威，固屬最顯著的必然之勢也。

但今日考慮國防問題，僅拘拘於軍備一節，實無當也。蓋今日之戰爭，不是唯一武力的戰鬥。乃含有國民經濟力的競爭，即舉全國國力而共赴之的戰爭。前在議會陸海軍大臣答辯有曰。「今日之戰爭，乃舉國力而戰的戰爭，故軍人欲負起關於國防的責任，對於武力背後的政治問題，有不斷的研究之必要。」就此言觀之，則研究國防問題，不僅在武力。對于背後的政治，經濟，社會諸狀態，皆有考慮之必要，自甚明也。此又不僅對于本國是等問題有研究必要而已。而就有關係各國的是等諸狀態諸問題，亦有研究之必要，又可以推論而知者也。然則今日日俄兩國關係，已至如此對立的形勢，爲確立國防對策之故，豈特對於蘇俄武力要明白，即其背後的政治經濟社會諸狀態，亦不能不從事研究，蓋無待辭費矣。

三

如果蘇俄聯邦的政治，尚缺乏統制，或經濟力不免薄弱，或其社會尚有顯著的不安。則其武力雖號稱強大，尚不至有何脅威之可言。因爲政治缺乏統制，則所謂有統制的外交軍事，當無從實施。如果外交軍事因缺乏統制而處置不得其宜，則雖有優良武力，亦決不能發揮其實力，又武力要軍費始能維持，如經濟力空乏，即不能勉强養成偉大的武力，而發揮其威

力之用。又如社會尚爲蘊藏種種不安，則雖有所謂優良武力，因有鎭壓社會不安的必要，則對外戰爭，亦必有所不能。蘇俄聯邦的政治經濟社會，果有類於是。則其陸軍雖稱優良，決不足恐，日本亦無感受何等脅威之理由也。

原來蘇俄聯邦定爲國是之共產主義，因爲不適合於日本國情，故日本人大都非常厭惡之。無論社會方面，國法方面，都加以不斷的大彈壓。然因不適合於日本，不能即謂爲亦不適合於蘇俄。如共和制國體，人皆認爲不適合於日本，然在美法兩國，則認爲繁榮之基礎，其理一也。

在日本因爲過於厭惡共產主義，對於蘇俄聯邦之共產主義成功方面，亦不喜談，因此蘇俄之共產主義，雖已有許多已見効果的事實，亦不免强加否定，且因恐代其宣傳之故，常將其實蹟特爲之隱蔽，故蘇俄聯邦眞相如何，日本人常有莫名其妙之感。

俄羅斯帝制政體，因二月革命而倒。臨時政府成立，尚無何等設施。由是有十月革命，而共產革命始得雛形的成功。但蘇俄聯邦因已陷於一大混亂，雖有列寧，托洛斯基等非常努力，而政治，經濟，社會，任何方面，仍是混亂反覆，演變不已。故當時列寧，托洛斯基等，曾對歐洲試行其武力的赤色革命。因爲國力不充實，卒歸於失敗。所以一九一七年十月共產革命之成功，亦不過就政權一方面言。世界對之亦不過認其爲思想的可恐之敵，決不認其爲武力的可恐之敵。即在六七年以前，蘇俄聯邦之武力的脅威，亦當不能認爲世界的。然到于今日，則謂蘇俄武力爲不足恐者常屬少數。此實可謂爲非常的變化矣。

四，

世界人士對于蘇俄聯邦的認識，近數年來已發生非常的變化。其故何在，或因爲各國的國力，已顯示非常的低下，至比蘇俄有遜色耶。作者固不敢信。如日本的經濟，雖因世界不况而有所動搖，但尚未傷及根底也。對於議會政治之不信任，雖使政界一時頗受動搖，然於政治大體，並無何等影響，亦決不致有使國力低下之事也。社會的不安，雖無可諱言。但到對外強硬態度一致時，仍可望一掃而盡，而內之增加國力之強固也。至所謂陸軍裝備不完全，亦非謂比從來的兵力已趨於劣勢，不過謂不能如預定計畫之改進完善已。所以日本國力在此五六年來，並無所謂低下現象之表現。然而今日乃感覺受蘇俄武力之脅威者，則以蘇俄之國力發展政策，已收到相當之効果也。

蘇俄聯邦之陸軍武備，已達強大化。而其政治經濟社會，到今日又已獲到相當的發展。此爲使其他各國感受脅威的事實，如蘇俄聯邦之賤賣經濟政策，受其壓迫的有英國殖民地，及其他在英國經濟勢力下的地方。此在四五年前，已惹起世人的注意。現在蘇聯石油，已於去年在日本市場捲起一大波瀾。其國力之發展，已可想見。又史丹林氏排除政敵已成功，將共產主義加以修正的統制經濟，而定爲五年計劃。此五年計劃，在蘇俄聯邦已獲得很大的効果，所以能使其他各國，得到一種脅迫。

五，

日本近來亦有所謂統制經濟論，大抵受德國或美國產業合理化的運動，及以是爲基礎的統制論之影響。但同時受蘇俄統制經濟之發展的影響者，想亦不少。如前中島商工大臣所書策畫的統制經濟論，係屬於前者。此種統制，雖於資本主義之絕對自由競爭加以多少修正，然仍以獨占爲目標，所以爲大部分資產階級所歡迎。至滿洲事變發生後，在滿洲一隅所考慮所相傳的統制經濟論，不特不爲資產階級所歡迎，且有聞之而起一種戰慄者。則因彼之統制經濟論，就是蘇俄之統制經濟論。即對于與資本主義相反之共產主義，而加以多少修正者也。故今日本之統制經濟，蓋多有受蘇聯五年計畫之影響。而所謂蘇聯五年計畫，又即是就其統制經濟政策之已有實績者，爲之棄短取長而成者耳。其政策良否是別一問題。然其繼續發展的價值，已爲世人所公認，而欲取而研究之者，且甚多矣。

蘇聯今日武力背後之政治組織，已達到某種程度的整備。而經濟力亦已得相當的發展，其社會亦已得到某種程度的安定。此可由今日的情勢推測而知之，而修正共產主義之既爲蘇聯恢復之基礎，又可由此證明也。所以今欲明白蘇聯之實情，非將現實的修正共產主義之實態，加以批評研究不可。而蘇聯的政治經濟社會顯示如何狀態，亦有率直的使日本國民任意加以批判之必要，如因爲過於排斥共產主義，即將蘇聯他的部分，亦不欲使日本國民知之，此可謂不資明之甚者也。使日本國民明瞭蘇聯修正共產主義之價值，當然不僅外務省及陸軍當局，始有此義務。即所謂輿論基礎的言論機關，乃至國民自身，亦有此種義務也。今已至蘇俄修正共產主義的價值，都爲世人所共認之日。吾人爲欲明白蘇聯何以可恐，其眞實狀態，則何若採集各種材料，而加以深切之研究，嚴格之批判，洵當今之急務矣。(完)

本文作者爲日人長岡克曉氏。因在日本發表此種文字，恐不爲當道及社會人士見諒，故其文委曲婉轉，不免過於繁冗。茲譯，刪節不少，然其要旨尙無遺誤之處。讀者諒之。譯者附誌

開明書店經售

開明書店的新出版

社會哲學概論　趙一萍著　定價七角五分

蘇聯印象記　韋勃著　定價四角

韜奮漫筆　韜奮著　定價四角

人物評述　增訂四版　定價一元

望遠鏡與顯微鏡　冷觀徒然合著　定價五角

事業與修養　三版　定價五角

革命文豪高爾基　韜奮編譯　定價一元二角

最難解決的　個問題　信箱彙集之一　定價九角

小小十年　葉永蓁作　定價一元

海外感受　海外通訊之三　定價一元一角

愛廸生傳　伍況甫譯　定價八角

戀愛與貞操　新出　定價五角

廣州總代售處

開明書店　惠愛東路三四二號　自動電話一三九七六

失業可怕　有技藝就不怕一切的難處

吃飯問題　得此書就有隨心所欲的門路

我國商業之不能發展。由於工藝之不能改良。工藝不能改良。皆由科學之不能研究也。本書根據物理化學的原理。詳言其秘。加以說明指導。使研究者易於下手。不致茫無頭緒。斯工界之良師。凡高中兩級學校。以本書爲工藝教材當獲良好成績。搜羅之富。得未曾有。不拘一事一物。無不列入。故子目多至六百餘衆。彙爲巨帙。惟大而無當者。一概淘汰。各科所用原料，是根據科學原理。配合一定成分。決不憑個人理想。斟酌重量。

全書精裝一巨册　定價洋一元八角　特價六折

最近出版畜牧書

實用養鷄法　全書洋裝一册　定價洋七角

實用養蜂法　全書洋裝一册　定價洋五角

實用養羊法　全書洋裝一册　定價洋五角

實用養牛法　全書洋裝一册　定價洋五角

實用養蠶法　全書洋裝一册　定價洋五角

實用養猪法　全書洋裝一册　定價洋五角

實用養魚法　全書洋裝一册　定價洋四角

以上各書概售六折

廣益書局出版

廣州市永漢北路

廣州槳欄街

天良堂　參茸各貨　大減價

除特價品外其餘一律九折

買人參膏大機會

減價期內特大犧牲凡購五元庄人參膏一盅九折外盒內附有贈劵贈品種種不同最高價值二百元最低限度一元

小瓶九毫隨送美的牙簽一對

第二十五期目錄　　廿三年五月九日

訓練青年思想應有的條件……………謝哲邦
蘇聯何故可恐耶……………嘯翺

發酬啓事 惠稿諸君鑒：本刊四月份薄酬業經核算請於晚間七時至十時携章親臨本報營業部領取其未蓋章之稿請先補寄印鑑至營業部然後憑章來領爲荷

訓練青年思想應有的條件

謝哲邦

中國現代教育的弱點，已于本刊二十二期畧有講過，普通各大學和中學教養出的青年，都有「思想浮動」的毛病。缺乏一種固定的高尙思想。所以，無論是普通學校出來的學生，或是由軍事教育機關培出來的青年，雖然有學問，有才幹，但是很少有純潔的高尙思想，他們的思想不堅固的理由，當然是很複雜，然總有些不能不歸咎到平時訓練的効率問題。不能說現代青年沒有學問，也不能說他們沒有本領，所可惜者，他們的道德觀念太不堅固，他們用他們的學問和本領去謀個人約利益。沒有人把道德放在前頭。俗云：「有德無才，不失爲君子。有才無德，未免爲小人」。這話是不錯的。現在的中國，現在的世界，固不能不謀學術的進展，但尤須促進道德倫理的繁榮光大，方可達到人類的幸福，促進世界的大同。但是要怎樣去訓練青年方可達到有高尙堅固的道德觀念，明「禮義」知「廉恥」，使其有「忠孝仁愛信義和平」的美德呢？這當然，要看平日訓練的設施如何，訓練者的本身人格如何，而定其効率的高底和程度的遲速。現在的普通學校裏有訓育人員去指導學生的品性，軍事學校裏也有政治訓練的設施去訓練員生的思想，可是實施的結果，不能叫我們抱樂觀。此外杜各種特別教育機關裏有所謂訓育工作，精神談話，小組會議亦只見有其條文會議談話的產生，却不見有訓育的長成或談話和會議的結果。我們的確相信，青年思想浮動不固，靑年人思想腐化，不是青年人自身問題，而是訓練的失策，和訓練人的本身人格問題。我們主張，不能以「口是心非」的行爲去訓練當代的青年，我們更不能用欺騙式的手段去號名青年。我們要以德感化青年，我們要「以身作則」引導青年，我們要以高尙人格使青年人自受感化。反過來說，就是我們不主張以三寸舌的辭令「說得天花亂墜」去誘惑青年。我們要心坎裡這樣想，口裏就要這樣話，嘴裏這樣講，行動上也就這樣做。不唱高調，不尙空談。此所謂「言行合一」也。假使我們以「口是心非」「欺騙式」「言行不一」的手段和舉動去訓練青年人，我相信他們也必然以「口是心非」「欺騙式」「言行不一」的觀念去做人。上下交相騙，而國危矣！可不懼哉！究竟要如何才能得到比較有效率的訓練成績呢？我以爲至少要有下列的幾個條件。

(一)改善訓練材料。(二)增加道德倫理課目。(三)聘請德學兼優者去負訓練責任。

(一)改善訓練的材料。

無論那一個人，要在社會上活動，不是單靠着政治的常識，也不是有些經濟和社會常識就夠了。一個人若要在社會上平安和睦過生活，不害人不傷已，做一個完全的公民，是非有個人道德和社會公德訓練不可，查我國現在所採用的訓練材料，除關於三民主義的書籍幾本外，不過有幾本政治書籍而已，欲從這兩類書本中尋出對於個人道德和社會公德方面的文字，又是「鳳毛麟角」！所以，我主張以後所取訓練的材料，除已有的三民主義等書外，應加添下列幾種書籍，以供培養德育的進展。

(甲)四書五經。四書五經的精華很多，不特教人以處世之道，而且教人如何自處處人。不特教人要自省自反，而且教人以「禮義廉恥」。

(乙)名人傳記。中外名人傳記，多敍述各人眞實生活狀況，少年時如何艱難過生活，青年時如何奮鬥戰勝環境，長年時如何做人，人格如何高尙，道義如何偉大。精神所見令人嚮往。如我們讀到關羽，岳飛，或文天祥，史可法等歷史記傳時，輒覺激昂慷慨，可歌可泣。又若我們讀到奸盜邪淫的書，心中也會被他同化，使個人的道德日漸衰落。所以我願負訓練之責者，必定要多選用有益于個人道德的書，(如記載偉人名士言行的書)，作爲自修之助。這樣，使青年人的人格可以在不知不覺中有極大的發展

中國近年來出版物很多，眞好象雨後的春筍！上海四馬路的書局，南京花牌樓的書店，廣州永漢路的書肆，都盡量的印刷出版販賣各種書籍，又如某某月刊，某某週刊，某某旬刊，某某譯報等風起雲湧不一而足。關于政治的很多，關于經濟的不少，關于社會的更難以計算；至於關于自然科學方面的便是「寥若晨星」了！若再講到小說一門，(有價値的或無價値的)人人喜歡做，人人喜歡看，也有驚人的數目。惟獨于倫理道德方面的書籍或刊物，則求之不得，卽或有一二類，亦多係陳舊老本，無人購閱，豈非怪事！照這樣看來，吾人應當鼓吹多看倫理道德的刊物的責任，豈不是很爲重大嗎？

(二)增加道德和倫理課目。

我們若要希望現代的青年人，明「禮義」知「廉恥」，必先從訓練「人格」方面着手。人格是包含意識德行和志向。有人格的人，就有禮義廉恥。換句話說，有禮義廉恥的人，才有人格可言。從心理學方面講來，所謂人格，就是知，情，志。在倫理學說裡則特別重視意志。例如一個意志堅強的人，有獨立不屈精神，生死以之；則人格也必定是崇高偉大的。反之，若意志薄弱，隨波逐流，則人格也也自無足稱述，或竟至於無人格之可言。現在青年人的意識德行志向，都失了倫理道德的重心。我們的責任，就要挽救此弊。我們要訓練全國男女青年皆有剛强的意志，高志的人格；務須訓練到「威武不能屈，富貴不能淫，貧賤不能移」，頭可殺而志不可變，身可戮而意不可滅的精神。尤須以勇，節，智，公正，四大德行訓練青年。我所主張的勇，非「暴虎馮河，死而無悔」。乃是不畏權勢，不受利誘，不避艱難。直言之，卽是道義上的勇。我所謂節，卽是節制一切不正當的慾望和嗜好，以及謹守節操的節。我所說的智，卽用以辨別善惡是非的。我所謂公正，卽是「己所不欲勿施于人」，和「天下爲公」的心情。我們若要養成全國青年都有上面所說的崇高偉大的人格，必須先有道德倫理教育訓練，如大學上所說的「明德修身」之道。西方的宗教教育，也嘗藉着詩歌，敬拜，以陶養人們的意志品格，訓練人們的良好行爲。近代大教育家如杜威Dewey等，雖注重于科學智識；然而仍承認教育的任務，首在養成和促進人格。但所謂人格訓練，並不是研究某一種科學，便可成功；必須由約而博，止于至善，而後可。

(三)聘請德學兼優者去負訓練的責任

「己立立人」，「己逹逹人」。這兩句話，便是叫人們凡事先從自己做起。大學上所說的齊家治國平天下的道理，最初的一步工作也就離不了修身。欲訓練青年人有高尙的人格，達到救國救世的熱忱，就必先求訓練者自已的道德基礎建立穩固，的確可作爲青年人的模範標準才行。譬如今日負訓練責任的人，在禮堂上在講堂上，都口口聲聲教人勿吸烟勿喝酒，不可嫖，不可賭，不可奢侈，然而他自已本身則吸烟喝酒以及亂嫖狂賭，只知教人，不知教已，這樣怎能叫人遵行呢？所以年來施行的訓練，僅有其名而無其實，弄到青年人的思想「江河日下」，痛心呀！欲挽救此種頹風，則宜先從訓練者本身開始訓練。凡負有訓練責任的人，都要洗心滌面，除去從前的假面具，以身作則去訓練青年，方可收「事半功倍」的劾力。非有學問的人，不能負訓練的責任。非眞有好德行的人，決不可負訓練的担子。負訓練的人，要以德感人，不可以手腕對人，並不宜藉訓練的名，作個人活動的工具，也不宜植黨樹派，貽誤青年。中國年來各種訓練的失敗，或許也是這個緣故。

中國現在最需要的人物，不是片面的政治家，不是片面的軍事家，也不是片面的技術人材。我們所需要的，是有道德的政治家，有道德的軍事家，和有道德的技術人材。陳總司令濟棠，近日孜孜不懈的提倡道德的緣故，也就是因爲他看到今日「世風澆漓」，非此不能挽救。這種倡議，是「對症下藥」。無可非議，而爲吾人所應該擁護和奉行的。

蘇聯何故可恐耶

嘯翺(譯自日本外交時報)

一，

極東危機之聲浪，日高一日。今卽謂爲已震撼全球，似無不可。在此時所謂極東之危機，不是因滿洲問題發展，而使到中日衝突日趨激化之謂。乃是因日滿議定書，日本在大陸方面所置國防第一線，與蘇俄聯邦國境相接觸，致令兩國國交關係漸瀕於危險之謂。現在試說明其所謂極東危機之具體的內容。

去年視察蘇俄之前法國首相耶禮阿氏，及最近受蘇俄外相李特維諾夫氏所訪問之意國獨裁首相慕沙里尼氏，與美俄國交回復後最初駐俄美國大使布律頓氏等，觀察雖各有多少之不同。但均承認日俄破裂，係屬必然之趨勢。隣邦中華民國，寔對此而懸一大期望。以爲到其時或可乘機對付日本。而引導其國立場於有利之一方面。今日中國當局及有知識者之大部分，其有此種感想，殆無可疑者。英美有力之新聞紙，持此說者亦不少。在受日本國際貿易大發展之種種壓迫的諸國，擬乘日俄開戰後，將日本驅逐

前清宮有「四庫全書薈要」

卽因四庫全書卷帙太繁且多不必要之書，故選出若干種名曰「薈要」。清高宗（乾隆）序言中有云：「……連楹充棟檢玩爲難，……庶縹緗羅列，得以隨時瀏覽……」所選之書計四百六十餘種，惟其中所列清代各帝詩文集訓諭等，在今日已毫無用處，並有時代不同取去應異者。今

中華書局發售預約

四部備要

選書三百五十餘種，四部要籍，大體已備，復依最精善之本校對，實較薈要尤勝，一籌費區區六百元，卽得「縹緗羅列，隨時瀏覽」之益，快何如之!

預約日期　四月底截止
出書日期　自本年秋季起兩年半全部出齊
全書冊數　一萬一千餘卷分訂二千五百冊
印刷用紙　選用特種連史紙精印
預約辦法及全集書目詳見樣本

贈送樣本
普通樣本　片
索卽贈　燕丹
子單行本附樣
本實售洋一角

(甲86)

大東書局出版

凌善清主編

是學生的良友
是學生的生命

現代學生之姊妹刊

學生文藝叢刊彙編

適應學生心理 內容作品，都是學生們心血的結晶，處處顯着學生的自然美，所以格外能適應學生的心理。

增進學生知能 本刊材料；僅算學生的作品，並且是全國高材生作品的精華，選輯精嚴，足爲知能上一助。

改造學生思想 本刊依據現代思潮而改進，發展新文學，研究舊文學，活潑潑地，以掃除學生偏枯的思想。

提高學生興趣 本刊除盡量作文藝運動外，對於科學上的研究，如魔術工藝等，均逐期刊登，以啓發興趣。

第一卷 第二卷 第三卷 第四卷 第五卷 第六卷
全部出齊
每卷文字
共百餘萬言
充實無比

編制新穎活潑
已讀本刊者不可不備
未讀本刊者不可不看
體例包羅完美

特價
原售三元三角六分 現每卷減售毫洋二元八角
如購一至六卷全部祗須毫洋十六元八角
並加贈學生文藝叢刊第七卷全年 値價三元五角
△不另贈券▽

廣州財政廳前 大東書局發行

民智書局出版

國立中山大學教育學研究所叢書

—第二十四種—

最近各國的歷史教學

本書係就一九二七年國際歷史科學委員會的組織之歷史教學現狀調查團之報告。全書關於俄，法，德，奧，英，匈，羅馬尼亞，波蘭，瑞典，那威及意大利等國之歷史教學概況，有明確之論述，其材料至爲珍貴；且執筆者皆係各國歷史教學專家，其價値尤可想見。本書[illegible]譯實爲最寶貴之貢獻。研究教育及歷史者，允宜人手一篇。

定價大洋九角
姚德潤 許紹桂 譯

—第二十五種—

縣教育局行政組織研究

馬鴻述著
定價一元二角

我國教育行政系統，以縣區爲教育行政之單位，故教育局之地位，非常重要。本書對於縣教育局之行政組織歷史，現狀，及職員（如局長，課長，督學等）之名額，學歷，經歷，月俸，以及教育局之工作，經費，會議，行政組織之困難種種皆有詳細之敍述，既有各種可靠統計與參考資料，尤有明確之見解，實爲研究我國教育局組織最完備之專書。

教育

全市學界 今日參加國恥紀念會

學抗聯會暨中大救國會……發告民衆書以喚起國人

今日爲五九國恥紀念日、上午九時中山紀念堂舉行各界紀念國恥大會、全市學抗聯會昨已通函各學校派代表參加、該會及中大救國會幷發出告民衆書、以喚起國人之注意、茲分錄如次、

學抗聯會告民衆書

市學抗聯會紀念五九國恥告民衆書、各位親愛底同胞、光陰是快過得很、今天又是「五九」國恥紀念日了、民國四年底今天、就是袁世凱簽訂廿一條賣國條約底日子、我們記得民國四年、一月十八日、日本公使日置益把那「五項廿一條」的中國賣身契、交到中國底外交部去、要中國承認他底要求、外交部循例的加以駁斥、輿論界也就循例底沸騰了一陣、國會底會議也就旋續旋輟、卒沒有議得什麼結果、延至五月七日那天、日本政府復致最後底通牒、聲明限廿四小時內答復、大有如不承認、馬上就訴諸武力的情勢、果然這張通諜一到、袁世凱就急得了不得、他是想做皇帝的、當時歐洲列強、正在拚命廝殺、除了日本之外、再沒有人出來阻擋他的皇帝夢底實現、同時日本方面觀察得列強自顧不暇、再沒人阻撓、可以橫行無忌了、袁世凱究竟是一個不中嚇底東西、結果就命外交總長陸徵祥簽了這張賣國契了、簽約那天、就是廿年前的今天「五九」、(一)每逢歐美列強無暇顧及中國底時候、貪得無厭的日本、必施行對中國侵略的政策、(二)國際條約底簽訂、事前必經過談判、事後必須得代表全國人民公意的機關批准、方能生效、簽訂廿一條約的時候、就是合了、(一)點的定例、事前未經談判、事後未經令批、各位同胞啊、現在距離那時、雖然經過了廿個年頭、可是中國依然不爭氣、自己不去圖自立、像袁世凱的那樣人、還不知凡幾、像陸徵祥媚日底人、也不知凡幾、亂了幾十個年頭、還未有正式產出一個代表全國民意的機關、或叫喪權辱國的條約、依然讓做協定的東西、依然讓幾個媚敵求榮的份子去簽訂、全國的公意、就在他們飲香檳酒互祝「東亞和平」的景況中斷喪了、各位同胞呵、紀念「五九」就應該努力圖強、打倒賣國妖賊繼續爲民族平等而奮鬥、廣州全市學抗聯會、

中大救國會告民衆書

我最親愛懇摯最堅忍強毅之同胞同志同學乎、今日何日、非即十九年前暴日以哀的美敦書迫我承認彼所提出二十一條要求之日乎、當是時也、歐戰方酣、外無援助、袁賊自帝、禍在腹心、政府詢賣國之奇、民衆自偕亡之痛、於是以本黨總理之領導、發羞惡惻隱之天良、僻壤窮鄉、僑商旅學、抵貨云事、日有所聞、反日之聲、耳無不聒、及其繼也、袁賊伏罪於天誅、協定否決於國會、巴黎因而拒簽德約、華府因而收復山東、世界因而知我民衆之不可侮、暴日因而改變侵略之新方策、我最親愛懇摯最堅忍強毅之同胞同志同學乎、告人今檢閱過去之血史、自五九以後、種種救國之言論行動、果爲無代價之犧牲否耶、假使當時民衆怵於賣國者之壓迫而相率袖手不理、箝口不言否、恐早已不及日本所獨吞、即爲各國所分割矣、彼謂民衆救國運動爲「無益之舉」、「有害之事」、而加以「懷疑政府」、「破壞統一」等等惡名者、獨何心哉、路人可以知之矣、我最親愛懇摯最堅忍強毅之同胞同志同學乎、今日何日、東北四省、被佔領矣、外部聲明、蔑視我矣、昔日之救國、在對加害意思之拒絕、今日之救國、在對侵害事實之除去、賣國者專制雖嚴、而革命策源地、尚有救國之集體、日本帝國橫行雖悍、而國際聯合會、尚有輿論之制裁、「千夫所指、無疾而死」、昔日帝制自爲之袁賊、悍爲自恣之霸國、今何在乎、彼賣國者之壓迫、與日帝國之橫暴、果足畏乎、果足畏乎、語云「一命之士、苟存心於利物、於人必有所濟、」又曰、蟻穴堤潰、水滴石穿」、勿謂人微而言輕、勿謂力小而事大、本總理之遺教、受吾黨之領導、急起直追、以與敵人奮鬥、以宜傳喚起民衆、以抵貨制敵死命、勿坐待、須反攻、勿間斷、須毅勇、勿自大、勿自餒、勿受賣國者之欺騙、勿灰救國者之熱心、最後勝利 終寰於我也、敬告大衆、誓共努力、國立中山大學救國會、

市黨部 辦理民衆校近訊

成立者已有二十九所 每期可容失學童五千

市黨部爲普及識字運動起見、前經飭令各區黨部舉辦民衆學校、現查設立者已有二十九所、以四個月爲一期、每期可收容失學兒童五千人、並爲提高各校學生程度起見、將全市民衆學校統一辦理、舉行畢業會考、由市黨部派員督促各校認眞辦理云、

省民教館舉行 兩個藝術展覽會

藝委聯展十一日開幕 實用藝展二十日舉行

省立民衆教育館藝術股、近日籌開各個藝術展覽會、使民衆得所認識、而生興趣、現大致已就緒、定於本月十一日起至十六日止、在館內先行開藝術委員聯合展覽會、展覽內容、計有中國書畫、西洋畫、圖案畫種種、查各作品、均由該會委員担任、同時又定本月廿日至廿七日舉行實用藝術作品展覽會、關於此會徵品範圍、凡建築圖案、及模型、廣告畫、紡織刺繡圖案、磁器圖案及一切實用藝術作品、均在徵集之列、昨該會經分函徵求出品、幷定於本月十五日爲徵品截止期、又該館爲獎勵出品家起見、其出品優良或特別優異者、於展覽終止後、分別致送紀念物品或給予特獎以資鼓勵云、

童軍領訓所 注重學員實習

下旬派赴各校童軍團 實習團部管訓等工作

廣東童子軍領袖訓練所、現爲注重學員實地見習起見、擬派往各校實地見習、藉資觀摩、昨(八)日市教育局特通令市立七十小學等校、如遇該所學員前往實習時、予以指導協助、茲將其令文採錄如下、現准廣東童子軍領袖訓練所公函練字第五號開、敝所訓練計劃、除依照中國童子軍訓練標準設施外、尤注重實地見習、藉資觀摩、現擬定期自五月下旬起、分派學員到敝所附近各童子軍團、實習團部管理與訓練等工作、查有東山新河埔市立第七十小學、東皋大道市立第六十三小學、東川路市立第五十二小學及東山市立第六十六小學等四校童子軍團、相應函達貴局希煩查照、幷轉飭上開各校、于敝所學員前往實習時、予以指導協助爲荷、等由、准此、除函復及令行外、合行令仰該校長即便知照、至時予以指導協助、此令、

粵艦家屬學校

業已成立籌備處 校址擇定在黃埔

粵海艦隊司令姜西園、以所屬海圻海琛肇和三艦長官員兵及司令部長官職員甚多、各人員家眷子弟、自應善爲教導、特籌備舉辦粵海艦隊家屬學校、現據艦隊司令部消息、現家屬學校已派定秘書長易岸雲等爲籌備員、幷在司令部成立籌備處、至校址已擇定在黃埔、因該處就近三艦長員家眷、子弟入學較爲便利云、

中大地理系 考察團昨北上

考察約一月卽南返

國立中山大學理工學院地理系、本屆畢業學生、爲考察華北地理及狀況起見、特組織考察團北上考察、經赴港、昨趁輪赴滬、聞該團抵滬後、稍事逗留、卽赴南京、繼往北平天津濟南等地考察、約需時一月、始可返粵云、

教育簡訊

◉勷大工學院工程班學生組工程考察團、業已籌備就緒、俟下週畢業考試完竣、約本月下旬出發、平津京滬考察各地巨大工業建設、

◉越華中學、近組織出版委員會、本月七日由校長伍朝光召集第一次會議、當舉出關熙烈爲總編輯、擬於本月十五日開始出版刊物、

◉青年會現擬於暑假期間舉行一夏令少年營、專爲初級中學學生參加、宗旨在利用暑假餘閒作野外之生活、

◉中大教育考察團自北上京滬後、瞬經二旬、頃查該團業於前週由杭抵京、約本月下旬卽可動程返粵、

模範卽映

聯華出品　倫理名片

難兄

黎灼灼　黃楚雲　林坤山　黃壽年　吳楚帆　林妹妹　合演

(許可証 呂字五號)

句句哭亡親，掬盡天下傷心人同情揮淚！聲聲呼愛弟，勸止世間無義輩煮豆燃萁！

注意　羅宮綺夢

律師陳泰來啟事

本律師現受本市永漢北路商業墨水筆總行聘任爲常年法律顧問如有侵害該行法益本律師當依法保障此佈　本律師事務所揚仁新街四號(電話)一四二九八號

WRITES 9 WAYS WITH ONE POINT!

美國華爾公司孔雀牌墨水筆

一九三四年製品

每枝筆能寫九種字體

欵式美麗　定價低廉

爲近代送禮物無上珍品

One point adjustable for every writing job!

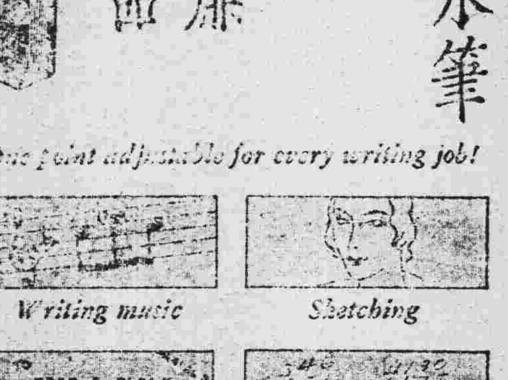

EVERSHARP ADJUSTABLE POINT FOUNTAIN PENS

南中國獨家經理　廣州永漢北路　商業墨水筆總行　電話一一一九二

美時牌

上等煙絲・華麗硬盒・名貴木咀

一毫十枝・二毫廿枝・國貨香煙

關志雄大醫師

應用X光鏡及最新醫療器械診驗各症

▲門診免診金藥費特別收廉▲

▲逢星期一五晚免費診驗病症▲

(每日定上午由八時至十一時 下午四時至六時診病餘時出診親友賜教請依診症時間)

醫務所新遷太平南路四十五號樓上 新亞斜對面 增設光潔留醫房舍 自動電話一六一四一 文明西路

羅廣庭醫師

專門外科

巴黎大學醫學博士 巴黎神宮醫院眼科專家 巴黎熱帶病院全科醫師 巴黎保格達尼醫院產婦科專門 法國衛生局核准驗症 第一四二十號

第一集團軍總司令部處理營產委員會招商投承飛來廟火磚及舊洋樓上蓋廣告

本會現有火磚約十八萬只及舊洋樓兩座定期於五月十五日下午二時在越華路第一集團軍合作總社內公開競投如有意投承者請於十三十四兩日到該社內掛號取閱章程幷繳押票銀壹百元屆時到投可也　五月　日

籌築惠州東新橋委員會啓事

本橋長四百餘尺河底至橋上拱項九十餘尺工費浩繁茲定於五月十日在惠城府前橫街本會開投如欲承辦者須備領圖費毫銀三十元就近到長堤惠安行領閱章程圖則及工程說明書依期到惠競投可也此啓

壹仟元大獎券

◉購墨水筆一枝 ◉有五百元希望

本局慶祝七週年紀念酬謝顧客起見由廿三年五月一日至十一月一日止凡購四元以上墨水筆一枝附送學金獎券一張(限送四仟張爲額)茲將贈獎等級列後

獎別	張數	學金額	獎別	張數	學金獎
特獎	壹張	伍百元	五獎	壹張	弍十元
頭獎	壹張	壹百元	六獎	壹張	拾五元
二獎	壹張	伍十元	七獎	壹張	壹十元
三獎	壹張	四十元	八獎	弍十張	每獎五元
四獎	壹張	叁十元	九獎	四十伍張	每獎叁元

與特獎末尾壹字相符每獎贈威信鉛墨水筆壹枝

准于十一月一日在公共地方當衆攪珠開獎並請丘明文羅光繁兩律師臨場監視開獎以示大公該號碼翌日登報如中獎者到本局對明號碼三天外憑券領獎如開獎之後限兩月內領訖逾期作廢遺失獎券恕不登記獎金撥充善舉

維新墨水筆書局　局址永漢北路　電話一五二〇

(注意)中獎者以各大公司禮券或各大書局書券代繳學金任從尊便

女界注意！

瓜同拿爲世界著名止痛聖藥舉凡一切痛症如頭痛腦痛肚痛經痛風濕骨痛等症服之立止靈驗非常兼治感冒傷風等症功效神速凡我女界不可不備藥性和平服用無害

夜晚失眠請服瓜同樂

瓜同拿

總經理廣州沙面美最時洋行　各大商店藥房均有代售

社會常識

自伐者無功，自矜者不長。

處世秘訣

瑜伽

活了二十多歲，還不大清楚「處世之方」的我，偏要來宣揚「處世秘訣」，還確乎有點矛盾得可笑。其效用或者會等於標貼語發宣言一樣？但我要預先聲明一下，此秘訣委係由明師傳講，曾經實驗多次，頗著奇效，深願「言者諄諄」，「聽者」切勿「藐藐」。

為人處世，其道多端，最大前提要「有眼色」，能夠「看風使舵」，方不愧「識時務者為俊傑」。

處世要圓活—又稱圓滑，臉上時時刻刻要扮起和祥之色，心裏可以無限制地險詐，這樣纔「利己損人」而人不之覺。

處世切不要太負責任，太負責任了容易被人嫉忌，招怨，甚至替人家「背黑鍋」，「費力不討好」。所以你嘴上儘管敷衍人，自己心裏必須明白，怎樣的人，怎樣的對付，看了他的來頭，再定你的對策。

處世切忌心直口快，才不會得罪人，也不至招「口過」和「無妄之災」，你眼裏看不過的事，只當做沒有看見好了。

不要太恭維某人的清高，恐防有的人聽了，疑心你在反射他的貪污。假如知道某人貪得，錢眼裏都鑽得過的，心裏忍不住想開殺戒，那麼你嘴上也祇可以說，世界根本不是清高的。

俗語道：「千穿萬穿，馬屁不穿」。所以處世者必須逢人都拍他兩下馬屁。不過拍馬屁也得有藝術，務須拍得「恰到好處」，因為多吃了馬屁，反覺淡而無味，尤其是一般不懂「處世」之道的人，你拍他馬屁，有時反會激怒了他呢！（未完）

甘油之製法及其功用

閻重樓

甘油俗稱洋蜜，英名各里司林Glycerine為工業原料之要品。我國每年需用量約為一千噸左右，但皆仰給舶來。造成巨大漏巵！近經我國五洲大藥房，斥資營建工場，購辦最新式機械，利用製皂廢料，精製甘油；滬上記者團曾親往參觀，均稱其器械完備，出品優良，為我國實業界放一異彩。茲將甘油之製法及其功用，分述於下，以告讀者。

◇—製法—◇

普通由油類分解後之滷液，（即製皂時分泌之滷液）其中尚含有各種雜質，須先用相當量之硫酸，將其中所含之鈣，及有機雜質除去；次用濾壓器，將所生之沈澱濾去，再用苛性曹達，將其中之未鹹物，及對於苛性石灰，及炭酸鈉鹼化之油脂，再行鹹化。後用吹氣法將所生成之鹹化物用吹氣法除去之，次加沈澱劑礬，及鹽化鐵，將微量之雜質，悉數除去。然後置入甘油真空蒸發器內蒸，發濃度至八○%—八五%，即成粗製甘油。再將上述粗製甘油，注入真空蒸溜器中蒸溜，當蒸溜物經過空氣冷却器時，甘油即凝結而下；至空氣冷却器尚分三排：第一排所出之甘油最純，第二第三排次之。如斯製成之純粹甘油，其成分為九八%比重為一、二六，然尚有帶淡黃色，須用少量之骨炭或血炭末、將其漂白，然後用濾壓器濾過之，即成為無色無臭之精製甘油矣。

◇—功用—◇

甘油在一百五十年前。為瑞典藥師許爾發現；初時以製法不良，祇為葡萄酒調味與藥物之用。自一八六七年，經諾貝爾將硝甘油製炸藥後，甘油乃為舉世所重視；此因炸藥不僅為爭城殺人之破壞物，在創造現代文明之開礦闢路，亦為必需品。最近用於化妝品，飲食物，紡織業，印刷術，烟草等工業，頗為不少！冬令飛機與汽車，用甘油以防凍。醫藥上則用為治皮膚病灌腸之類，茲再列舉其簡便之效用如下：（一）以甘油一盎斯，混入清水一升中，另加香料少許，當入浴時傾入浴盆中，有恢復疲勞之效。（二）唇上開裂，或皮膚灼傷時，塗以甘油，即可痊愈。（三）兩足覺疲勞時，宜先用鹽湯浸漬，然後用甘油充分摩擦，最後再撒硼砂輕擦多時，即能恢復原狀。（四）吾人如患咳嗽時，取甘油一小匙，混入檸檬汁中飲下，可減咳勢。

世界珍聞

太陽面出現黑點

從東向西移與人事有關

據當地天文台觀測，太陽面最近又發現數大黑點，其於地球上人事有何種關係，乃一極有趣味之問題。此等黑點乃為自一九三二年以來之最大者，天文專家最初於本月十五號於太陽面之東端見有少許大黑點，次日見增至十餘點，自後此等黑點繼續向西移動。據專家之意，此等黑點若不縮小及轉淡，殆將為人眼所能望見，並料其將入於新活動之階段云，

奇異之金蛋

機關一啓層出不窮

克里斯蒂克拍賣公司有耶穌復活節用之金蛋一枚，製價需五千金磅，而拍賣價僅八十五金磅。該蛋由全球著名之金工法人法培爾治於一八八六年，獻贈俄帝亞歷山大第三。法氏當時專為歐洲各國君主王后製作金飾品，蛋殼上白釉中有機關，一觸即啓，現出金蛋黃，蛋黃之中，有一金鷄，五色繽紛，金鷄之中，有一皇冕，皇冕之中，有一紅寶石之小蛋，皆能逐層展開，俄帝甚愛此蛋，曾命法氏每年為製一枚，俾於耶穌復活節日贈予其后。

最大溫度表

高度九百八十四呎

巴黎現在動工做一個世界最大的溫度表。這溫度表的高度為九百八十四英尺——比之世界著名的巴黎鐵塔只差一英尺。表上計溫度的地方有五百二十五英尺，但因為太大的原故，表上的水銀不能自己升降，由另外一個平常尺寸的溫度表做主腦，通以電流，大表上自動隨同小表的度數升降，不差絲毫。晚上大溫度表上的燈每隔三分鐘亮一次，光炫數哩，可與巴黎鐵塔同列為世界奇建築之一。

七星烟包廿五個 或烟罐十個 換七星獎劵壹張

七星香烟第二期獎劵辦法

（一）積存七星香烟吉包二十五個或印鐵七星吉罐十個可到本公司省內各代理店或廣州市西濠二馬路本公司廣告部換取本公司印有號碼之第二期七星獎劵一張

（二）開獎號碼以廣州市財政局舉辦之廣州市第二期建設獎劵廿三年六月十五日所開之號碼為標準本公司不另攪珠

（三）由頭等獎至八等獎獎品得易取大公司或銀行禮劵

（四）如財局建設獎劵所開之頭獎因未售出而再攪珠時本公司當依照其後開確定之特獎號碼為頭獎即將頭等獎額給與特獎但傍票及末尾字相同者以先攪出之頭等獎號碼為準

（五）本公司第二期七星獎劵共發三萬張不論換清與否均照原定獎額給獎如有換餘之獎劵仍照第一期辦法概送與公立孤兒院

（六）換取第二期七星獎劵由廿三年四月廿五日起至六月五日截止但未到截止之期而三萬張之獎劵已發清則隨時宣佈截止

（七）開獎後由本公司將此屆七星獎劵得獎號碼另行公告

（八）七星吉包以現在全省通行發售包面印有（七星牌香烟）等華字者為有效吉罐則以有（紅七星香烟）等華字印在鐵上者為有效餘不適用

（九）如積存第二期七星獎劵四十張可攜來本公司驗明即加贈價值十元頭獎十萬元之市建設獎劵一張以示鼓勵

（十）開獎後一星期起在廣州市西濠二馬路本公司派獎以三個月為有効期間逾期不領撥充善舉

（十一）該項獎劵係無記名式認票不認人如有遺失概不補發及登記

（十二）如外縣無本公司代理店之處可將此項完整吉包二十五個或吉罐十個連同件回郵票十三分及個件詳細地址逕寄廣州市西濠二馬路本公司廣告部即將獎劵交郵政掛號付上

彩別	張數	獎品	價值
頭等獎	壹張	四斤重足金大鼎一座	價值壹萬元
式等獎	壹張	鑽石白金鈪壹對	價值壹千元
三等獎	壹張	珍珠白金鈪壹對	價值六百元
四等獎	壹張	電池收音機壹副	價值五百元
五等獎	壹張	鑽石戒指壹隻	價值四百元
六等獎	壹張	大理石酸枝椅壹副	價值二百元
七等獎	壹張	白金鏢壹個連鍊	價值式百元
八等獎	壹張	白金鏢壹個	價值壹百元
頭等獎號上傍	壹張	足金鈪壹對	價值式百五十元
頭等獎號下傍	壹張	足金鈪壹對	價值式百五十元
與頭等獎末二字相同	二百張	每獎七星香煙壹盒	共值一千三百一十一元
與頭等獎末一字相同	三千張	每獎七星香煙壹包	共值五百二十四元四毫

獎品價值共一萬五千四百三十五元四毫（毫銀計算）

趙大光良藥

大減價七折

祇有兩天
購者從速
勿失機會

藥名	功用	原價
龍虎汁	補氣旺血 藥味香甜 健腎調經 男女可服	大樽式元 小樽壹元
大光油	止痛辟疫 疴嘔肚痛 救急扶危 搽食兼用	大樽式毫 小樽壹毫
燕窩精	剷除痞積 月服二次 肥兒要藥 週年平安	每包壹毫
止咳散	藥性和平 新久咳嗽 味甘可口 服之可止	每包壹毫
補肺靈藥	除痰潤肺 傷風咳嗽 下氣定喘 服此最妥	每樽陸毫
療肺青梅酸	肺癆哮喘 服用此藥 咯血失音 順氣止咳	每樽捌毫
小兒止咳水	藥力平穩 小兒有咳 適合童稚 服此可愈	每樽陸毫
眼藥水	主治熱眼 長光流淚 風火刺痛 視物昏花	每樽式毫
濟衆水	主治吐瀉 中風中痰 痧症傷寒 氣痞胃痛	每樽壹毫
發冷丸	乍寒乍熱 寒瘧暑瘧 四肢困倦 服此可止	每包毫半
皮膚水	主治鹹粒 濕毒熱毒 皮膚痕癢 乾濕疥癩	每樽壹毫
牙痛水	風火牙痛 其他牙痛 虫蛀牙痛 搽之可愈	每樽叁毫
鷄眼水	手枕脚枕 搽用此水 一切鷄眼 拔之凈盡	每樽叁毫

減價時期：由國曆四月廿五日起至國曆五月拾日止

▲各處商店均有代售▼

廣州趙大光藥行製　十八甫北路廿九號　電話一五一三一

求其他了。

他們也有家室，有妻子，但他們却可以在這二十五吊錢的圈內發放着許多滿足愉快，他們每天的生活，甚至他們的一切，竟然在這劃時代的不景氣的年頭解決了。因此，在街頭，在路口，在狹小的胡同口，都是擺着許許多多的洋車，彷彿軍隊集合似的排成一行行一列列的洋車。在那些行列裡他們每一個都似乎要準備戎裝去衝鋒陷陣，挺立着偉大的，充滿着熱血的彷彿荷槍實彈的丘八們預備一聽到沖鋒號令便上前殺敵那樣子，在靜候着顧客的光臨。

說到他們拖的車子底式樣吧，那倒算是不差，倒不會令你十分失望，爲的是我們的故都的市政很不壞，大約每輛車都是掛着一個很鮮明，很美觀的藍色牌子，上面寫着一行白色的阿拉伯字母和一行中國道地的數目字如(〦〡×〢〩)，這樣便是洋車的裝飾品；車身是半轎式，坐位寬大，有着一塊寬厚鑲着花邊的白洋布墊子，看起來也頗整潔，踏脚的板上還舖着一張灰白的洋毛氈子，這一切都是供奉給那些有錢的太太老爺們的御用品，當那些紳士氣十足的擺出來的時候，手杖，皮包，呢帽，金絲的克羅克眼鏡，短烟斗，也都閃耀地仗着主子的氣焰高視濶步了。昂然地踏上洋車，自然啦，車夫像機器般開動了，多夠威風！

然而這都是普遍地來說，分開來却可大別爲三種：

第一，就是那年富力強，身軀魁宏偉大的好漢，拉的是上面說過的最講究的一種車。但這裡面又有分別，有所謂「私家車」與「公共車」。私家車在白天裡沒有顯出多大的區別，只在車背上可以看見『某公館』，『某府』的小字；可是在夜裡便大大不同了，晚上車傍裝着兩枝電光般的氣燈，活像一隻『小市虎』的神態，一看而知是特權階級所豢養的。

第二，那是適合於中等階級——小職員，學生，小店主以及公子少爺們坐的。較第一種稍有一點遜色，車伕身上所穿的是夾棉褲或長袴(冬天多見)，要是當你光顧他們的時候，那你一定要覺得麻煩吧，因爲當他們費力地抓住了顧客在車上的時候，他們必定將穿着的棉褲或大袴脫下來，慢慢地脫，慢慢地掛在座墊的後背或放在踏脚板上，這樣弄了幾分鐘才開始去奔跑。他們奔跑着，像驢馬般的喘氣，但仍是不顧一切的替顧主賣力；爲的是這樣才容易獲得顧主的賞臉，才能滿足他們一天二十五吊錢的希望。

第三，是沒人看得起的車子，一來，車身太壞，沒有漂亮的墊子，洋毛氈，沒有寬大的座位，很難邀得摩登小姐和大人先生們的青睞。二來，拉車的伕子也怪可憐地。他們不及第一二種的車伕偉大強壯，拉的姿態也不能活潑生動，有些並且是年老了龍鐘地跑不動。他們拉的路線很短，而獲得的勞動代價也自然是成了正比例。他們日常生活費是極其微薄的，但他們也有妻有子女，所以在暮年的景況中還要牛馬般的拚命的拉；拉着，拉着，他們緘默着，沒有詛咒與怨懟，好像甘認承受着這劃時代的不景氣的年頭底鞭策，担負起了最下層的生活底重壓。

當着傍晚，太陽向着人們祝告晚安而別去的時候，一簇簇的紳士，太太，大腹賈，公子小姐……厭倦了白天的遊樂，還有些趕着又赴夜間的華筵，Dancing Paity，那末，那一班洋車伕如同在飢荒災區處逃出來的難民，像見了豐富的食品一樣地搶上前去，發狂地爭搶着那主們，然而氣力稍不如人，而車的外表又不漂亮的，便不免要落後，只有縐縮了眉額的深紋，在失望底懊惱中，嘶着疲弱無力的聲音：

「十三個大子要不要？先生！」………

一九三四，四，二十，於故都京香春公寓

※註：小枚銅錢每毛五十個，大枚則二十五個，十三個大子等於洋半毛，

沒落（六）

那埜

伍二爹的心，裂了，腿，酸軟了，身子，戰慄着。嘴唇顫動着，低低地嘟嚷：

「這是什麼世界？」

沒有人給他解答這個疑難，可是劃過長空的鎗砲的聲音，回答他是別一種風味。

在劉三嫂屋子裡的兵大爺，很有規律地輪流他們的工作。他們的埋沒在心頭的悶鬱，都發洩了，而且在劉三嫂的身上，他們得到一種快感，於是，滿意地，和吸了笑氣似地狂笑着跑出來。他們沙沙地走着，快活地談笑着。伍二爹淸淸楚楚聽到那些聲音，沙沙地走着，彷彿踏在他的心頭上似地。

兵一：那個×眞好，又肥又香，哈哈！

兵二：可惜沒有錢撈。

兵三：咱們吃這門飯的人，最歡喜打仗的，是不是？

兵二：可不是？打起仗來，就是咱們的世界，歡喜怎樣就怎樣。長官們也不敢罵我們，嚇！只要一粒子彈他們就擋不住。

兵一：咱可不想跟長官們鬥志，咱是想多撈點錢，和找個姑娘玩玩。

兵三：媽的就是這個話，錢算不得什麼，但是姑娘們那個傢伙，眞是吃了又想，嚇吃了又想！

兵一：哈哈！你這個餓×鬼，比咱還利害，有了姑娘玩，死纔不寃！

一個怪異的音響，在天空中動盪着。他們都停了嘴，抬起頭驚愕地釘着天空。

「媽的，是敵機。」

「好，飛過來，給咱瞄準——瞄準。」

啪！——嘘！一粒子彈向空中飛去。

在屋子裏的伍二爹忽促地掩着耳朵，心跳得怪響。三門二嫂顫慄着。小福子哇的一聲大哭起來。三門二嫂一面掩住小福子的嘴巴，一面歇斯的里地叫着：

「小福子，乖乖不要哭！小福子爹，是……是什麼……在空中……中叫？」

「危……危險，是鐵鳥，鐵鳥！」

隆！——一個山崩海裂的吼聲，震撼了小墟。隨着是屋子坍塌的聲音，是老的男的女的，小孩子們的撕裂靈魂的慘叫！大地昏暗了，一切都消失了顏色。

隆！隆！——一個巨響跟着一個巨響，在墟裡，在墟郊外。吵嚷着，吵嚷着，無數的人們的愴慘的叫聲，呻吟，在空氣裏衝擊着，掃蕩着。三架飛機仍舊在天空中盤旋，得意地舞着。牠們有的是炸彈，牠們又不怕那些步鎗，誰敢來侵犯牠們的威嚴，於是隆！隆！墟裡墟郊外不停息地吼着。這個轟炸倒不能傷害在戰壕裡的兵士，只是炸死了許多人民，和焚燬了許多屋子。

伍二爹抖手抖脚地爬向近劉二嫂那面牆邊，背靠着牆，垂着腦袋。他的心兒死了似地，已經想不出什麼來，腦袋空得和一張白紙一樣，上面彷彿寫着恐怖二個很大的模糊的字。小福子大哭起來。

隆！——一顆炸彈落在劉三嫂的屋頂上。

啪隆克沙！——劉三嫂的屋子坍塌了。躺在坑上呻吟流淚的劉三嫂尖叫了一聲，就寂然地沒聲沒息了。伍二爹的驅體像是斷磚瓦片，只是頭露出外面，全身都冒出殷紅的血來，他昏厥了。

一種什麼力量移殖在三門二嫂的身上，她一股勁兒拉着小福子跑到伍二爹的身邊。出力地搖動伍二爹的血頭，眼淚淺淺地落在伍二爹的面孔上，和血混合着。小福子儘是哭，儘叫着爹爹！這景象是多麼悲悽啊！

她不停地搖動伍二爹的血頭，粗啞地歇斯的里地叫號：

「小福子爹，你……你醒……………」

鎗砲的使人討厭的聲音，飛機的使人驚駭的怪響，都在空中顫動着。遠的近的都是悽凉的愴惻的呻吟，哭泣，叫喊。這些聲音，三門二嫂一點也沒有聽到，她只是凝視着伍二爹的血頭，和她的血染的手。

「小福子爹，你……你……」

小福子哭着。她也嚎啕地大哭起來。

伍二爹醒轉來，眼睛固定地釘着她們，心頭繞着毀滅的悲哀。血肉糢糊的手，輕輕地摩撫着小福子的頭。血染着小福子的頭髮，紅色的血在夕陽中閃，閃。

「小福子，跟……跟你媽……去吧！望……望你找……一條新……新生路！」

小福子哭着，頭點着。十三歲的小福子，他曉得爹爹的意思。

「爹！你不要死！」

伍二爹對他微笑，又向三門二嫂說：

「小福子媽，你好……好地教養……小……福子。逃難……去吧！我……」

三門二嫂沒說什麼。

小福子，去吧！你不……不要忘……記爹爹，找……找新……新生路去！這個年頭兒，我們……」

伍二爹慘白的嘴唇抖動，喉頭給什麼捺住似地，有話說不出。接連是一陣抽搐，顫戰，和痛苦的掙扎。血液，不流動了，呼吸，停止了，身體，僵硬了。他微笑地死了，離開了痛苦的人間地獄，永恆地安息了。

「小福子爹，小福子爹！」

「爹，不要死，不要死，不要死！」

三門二嫂和小福子都伏在伍二爹的身體上，嚎啕地大哭起來。

太陽收回了它的一線餘暉，黑夜統治了慘淡的世界。稀疏的鎗聲，時繼時斷地響着。月亮帶着憐憫的心緒在空中徘徊，映眼睛的星星，烱爍着，烱爍着。遠遠地傳來隱約的狗吠。

三門二嫂和小福子跟着逃難的羣，屏着氣，在路上沙沙地走着，走着。掙扎着脫離人間的地獄。

溫柔的月光照着逃難的羣，也照着永遠地留存在三門二嫂和小福子心眼中的躺在斷磚碎瓦裡的伍二爹。黑暗裡，蚊子蹦蹦地叫着，落在伍二爹的面孔上，吮吸他的血液。(完)

啓事

1.本刊四月份稿費已結算，惠稿諸君，希于每日下午七時至十時攜章駕臨本報營業部支領爲盼

2.蒲子，洛子，葦如，盧蔓茜，梅蒂，竹賓，白鷗，林雨溶，羅清楨，墨摩士諸先生：望即補寄私章，俾于發奉稿費時以憑核對！

3.此後來稿無論發表與否，概不退還，望勿附寄郵票！此在「本刊徵稿條例」中早經聲明，敬希惠稿諸君注意！

景印各省通志 發售預約

廿三年先出 湖南通志 浙江通志 廣東通志 畿輔通志 湖北通志 山東通志 六種

商務印書館

方志爲國史要删，非僅一州一邑文獻之所寄；民之榮瘁，國之汙隆，亦於玆繫焉。敝館附設之東方圖書館搜求本國方志垂三十年，庋藏之富，幾甲全國。正擬擇尤景印，餉遺國人，不謂淞上一二八之役，變生倉猝，所藏方志與其他善本同付一炬。敝館復業以後，並努力於東方圖書館之復興，而方志之搜求，亦卽復興工作之一種。

敝館最近景印嘉慶重修一統志出版以來，風行遐邇。玆特將搜求所得之各省通志分期景印出書，俾與重修一統志並行，藉收相得益彰之效，而爲研究史地者之一助。所印各志版本求其近今，格式求其輕便，定價有僅及原書十分之一者，尤極低廉。學者得此，既可免搜求之勞，復可享購藏之便，寧非藝林快事？又因各書內容豐富，爰用王雲五氏四角號碼檢字法編製索引，附諸各志之後，藉便檢查。二十三年先出上列六種，玆已開始景印，特訂廉價，先售預約，以便各界之購求。

印備樣本 索閱請附郵票三分

各志均就原書用金屬版景印，布面精裝，每册約一千二百頁，版式高市尺五寸七分，闊三寸九分，用上等道林紙精印。

書名	册數 定價	預約價	國內各行省郵費	預約截止期	出書期
湖南通志	五厚册 十三元	九元	一元四角	六月底	七月內
浙江通志	四厚册 十一元	七元五角	一元一角二分	七月底	八月內
廣東通志	五厚册 十三元	九元	一元四角	八月底	九月內
畿輔通志	八厚册 廿二元	十五元	二元二角四分	九月底	十月內
湖北通志	三厚册 十元	七元	八角四分	九月底	十一月內
山東通志	五厚册 十三元	九元	一元四角	九月底	十二月內

同時合購兩種者，得照規定價目九五折計算。

同時合購三種以上者，得照規定價目九折計算。

（合購各書中有預約已截止者，照定價計折，其未截止者仍照預約價計折。）

B27

四部叢刊續編 第一期五百册 預約截止以後 改訂售價啓事

四部叢刊續編第一期書合售預約，展期於四月十日截止，現已滿期。凡自四月十一日起至本年底止，合購本編第一期書全部者，改收實價大洋二百元，（視五百册書定價總數約合八折，國內各行省及日本另加郵費包紮費十一元，蒙古新疆西藏及郵會各國另加七十元，香港澳門另加三十四元。）至零購每星期日出版之書，在本年六月底以前，一次購滿十元者，仍照定價九折實收，業已出版之嘉慶重修一統志凡二百十册，定價一百十元，實售九折，亦於六月底截止，諸祈鑒察爲幸

商務印書館謹啓 二十三年四月十一日

B26

贈送新書

名醫張曲江發明之公正自然散專門止痛不作別用功效超卓不同凡品任何疼痛卽服可止

主治

頭痛 耳痛 喉痛 心痛 氣痛 胆石痛 腎石痛 神經痛 腸胃痛 創傷痛 折骨痛 月經痛 風濕骨痛

現本行爲酬謝顧客起見不惜糜費刋印一批症指南內容豐富誠爲名貴實用之刋物凡購公正自然散壹盒卽贈送壹本印書無多光顧從速公正自然散之紙盒紙袋說明書卽日一律改換新裝比舊者畧大印紅黑黃三色圖案用特公告再本葯業經政府註册無論何人不得假冒及影射

每包壹毫 每盒半打五毫

總經理廣州市一德路宏興葯房鷓鴣菜總行

總發行所香港莊士敦道公正大葯行啟

德國柏林大學醫學博士馮聲普

（德國柏林大學附設第一醫院花柳皮膚專門醫師）星期日照常診症

前任本市國立中山大學花柳皮膚主任教授

一切物理化學血清檢驗治療均備

門診一元 留醫二元

第十甫馬路八十號至八十二號（電話一六九一三）

本市衞生局核驗第三號

第四十三期

本期目錄

新與舊……素人
沙以查(一)……墨摩士譯
故都雜話之二……陳客
沒落(六)……那埜

新與舊

素人

中國人似乎什麼事情都愛新，但又似乎什麼事情都捨不得舊。記得以前好像有過一位偉人也者說過了這樣的幾句話：中國的一切事物，想把牠澈底改革是沒有可能的，在中國欲言改革，祇可以將新的和舊的調和起來，共冶於一爐。這確是洞悉國情的至理名言。幾十年來中國的所謂改革，何嘗不是新皮囊載上舊酒，狡猢猻穿着人的衣裳？拿了洋鬼子的「文明結婚」的儀式來套上一對「從未相見」的男女；取「音樂上的Chairman的梵華林來伴着大鑼大鼓；這是最顯而易見的事。至于佛壇上的「聖皇萬歲」的牙牌也變了「民國萬歲」，祠堂裏升官晉位的報條，也由「皇恩浩蕩」變成「黨國光榮」了。

最近，又有人提倡什麼「新生活運動」。照每日的報紙看來，似乎各地段人士都在熱烈地奉行。這究竟是實在的情形，抑或是應該依照「正面文章反面看」的原則去估價。這在我是沒有多大的問題。不過，這所謂新生活運動，據說是以禮義廉恥爲中心的，我想禮義廉恥是我們的國粹，以這爲中心的生活運動，自然算不得是「新」。或許因爲這「四維」在以前是很「張」的，到現在才鬆懈下去。當然應該把牠重新來一下。這似乎也有一番道理。但又爲什麼不叫做「復興生活動運」呢？這可有些不解了。

以上是我的感想，在有些人看來，這生活或許的確「新」，甚至新到有點近乎「摩登」也說不定。這並不是我躺在床上的亂想，其實的確也有點証據：最近有一份小報上有過這樣的一段新聞：「…浙江之革命麻雀牌……有禮義廉恥四花頭出焉……如無此禮義廉恥之麻雀牌，不足以成現代化：至又麻雀三字，亦已絕口不提，而改稱爲新生活運動矣。……」

這是一種頂平常的笑料。然而笑話是會給我們一個冷冷的感覺的。我們固然不需要這種將「春夏秋冬」改做「禮義廉恥」的「新」，我們也不要這種舊酒載上新皮囊的「新生活運動」，我們所需要的，是整個壞社會的澈底的改革！

四，六，中大。

沙以查(一)

——爪哇土人的故事——

荷蘭德克作　墨摩士譯

作者德克(Dekker)生於一八二零年。死於一八八七年。曾在爪哇島荷蘭政府裡做了好多年的官，將辛酸的經驗寫成Max Havelaar這一部名著，暴露荷人對於土人的兇殘，及描寫土人在統治者鐵蹄下的痛苦。本篇就是這名作中的可獨立的一部份。——譯者。

沙以查的父親，有一頭水牛，用來耕他的田。這頭水牛給巴郎古昌(Parang-Kudjang)的村長奪去時，他很憂鬱，好幾天不說一句話；因爲耕作的時期已經到了；恐怕稻田如果不應時來耕，撒種的機會就因此失掉，也就無稻可割，無穀可貯藏在穀倉中了。在此地，我得告訴知道爪哇而不知盤胆(Bantam)的讀者，在那保護區之內，是有私人的地產的，與別處不同。其時，沙以查的父親，很是不安。他担心他的妻，還是個小孩子的沙以查，以及他的弟弟們妹妹們，都會沒有飯吃了。其次，如果不能早時交租稅，村長也就會向副區長告他，依法罰他。沙以查的父親，於是取出一把劍來，是由他父親傳了下來的。東西並不好看，只是劍殼之外，圍着一個銀圈，末端包着銀箔。他到京城裡，把牠賣給了一個中國人，得了十四盾錢，用來買別頭牛。

沙以查當時大約七歲，不久就和新買的水牛結成朋友。看那水牛怎樣地親愛「看顧他倭他的小孩子」，眞是使人感動的。牠全然聽從小孩子一個手指的壓力的方向，而向左向右或向下動牠粗大的頭。小沙以查鼓勵牠前走的聲音，似乎增加了牲口肩上的力量，使牠更不費力，來把堅土犂鬆，造成又深又狹的犂溝。到了田的邊界，牛就自行轉身，在前個犂溝的近處，開過新的犂溝，不會花了一寸地土。近旁是阿婷達（將與沙以查結婚的女孩）的父親所有的「沙哇」（即田——譯者）；阿婷達弟弟們，來到他們田邊時，沙以查就和他們互相招呼，很是歡喜，各人讚美各人的牛怎樣有氣力，怎樣馴服。但是沙以查的，恐怕是最好，大約是因爲主人更善於與牲口談話：對於溫良的話，水牛是很肯順應的。

然而這個水牛又給村長奪去了，其時沙以查是九歲，而阿婷達是六歲。沙以查的父親，他是很窮的，於是把由岳父岳母傳來的兩個銀帷鈎賣了中國人，得了十八盾，就又買過一頭水牛。沙以查心中很苦惱，因爲由阿婷達弟弟處，知道前個水牛已經趕到京城那邊去；就問父親，賣帷鈎時，有看見那頭牛沒有；見他這樣問，他父親不肯答，所以他就担心他的牛，一定同村長由人民那邊奪來的其牠的牛一樣宰殺了。沙以查想起可憐的牛，就大哭，幾日不能吃飯。須知他還不過是個孩子而已。

新買的牛不久就同孩子親熱起來，在他的心上，佔了前牛所曾佔的位置——蠟製的心版很快地就平滑過來，讓給新的印象。雖是如此，新牛却不及舊牛有力：確然，舊輗是太大了，不配合他的頸項；不過可憐的牲口，還算同舊的牛一樣馴良與服從；見了阿婷達弟弟們在田邊上的時候，雖不能再誇讚他牛的氣力，但還硬勁地說，講到馴服，他的算是第一；如果犁溝不及前時的直，或土塊翻動起來却未犂碎，他也很願意用他的鋤頭劃子來盡力修正。況且，哪一頭牛，都沒有像這頭額上所有的那星星。鄉村牧師也曾親自說過，牠肩上渦形毛的毛路，是主福氣的。

有一次他們在田裡時，沙以查叫他的牛行走，但牛不肯動，只是站着。對於這不常見的硬梗，沙以查很生氣，協牠爲「嘶」，但不懷什末惡意，所以用這字眼者是因爲時常聽別人當不喜歡牛時這樣用的。然而都不中用：牛總是不移動牠的脚，只是擺牠的頭，似乎想擺脫牛輗，氣喘喘地發抖，在牠碧眼上含着痛苦，上唇是捲了起來，露出牙齦。

「跑！跑！」阿婷達的弟弟們叫起來，「跑，沙以查，老虎來了！」他們一概去了牛輗，躍上牛的闊背上，馳過「沙哇」，溝渠，濕地，小林，叢莽，曠場，大路。可是氣喘汗流地走回到爬杜兒(Badoer)時，沙以查不見跟來。脈來，他同別人一樣卸去了牛輗騎上牛背來逃命時，牛忽然跳起來，使他坐不穩，落到地上了。老虎已經來到前面了……。水牛爲慣性所推進，勉強多走幾步，於是走回孩子處，將四足豎在孩子身邊的四周，以巨大的身子庇護着他，用頭上的兩角向着老虎。老虎向前撲了過來，——但這是最末的一次，——在牛頸上咬了一塊，但撞着的尖利的牛角，落到地上，肚子撞破了。沙以查於是乎得救。在牛頭上的星兒，當然是有佳運在的。

故都雜話之二

（北平通訊）　陳客

——十三個大子※要不要？——

我們故都的洋車相宜極了，他們每天儘管壓迫着身體的血液，儘管去奔跑，去替有錢的人和穿上華貴衣裳的太太小姐們忘命似的奔跑，而所得的代價也祗不過是四五毛錢，這還是指那些粗壯的伕子來說啦，一天能掙得一塊八毛以上的收獲自然是極其稀少的。

就那些平均每天得到四五毛錢的洋車伕子來說，他們當眞是算爲極其僥倖的了，因爲他們將五毛錢解剖開來，却可以化成二十五吊錢—每毛五吊，每吊十個小枚—每天就是一頓窩頭，幾頓稀飯都不必去担心的了。在這裏（北平）兩個大枚一個窩頭，每餐算六個窩頭，也不過兩吊錢，連中午的稀飯一天總共不過五六吊錢左右吧了。要是他們掙得二十五吊，那怎麼不感到滿足，感到愉快？他們的眉頭不特要舒展地放開，不特要吃力地去抹掉一把辛苦的熱汗，他們簡直可以不

初中國文科最完善補充讀物

文學基本叢書

贈進國文效率之最佳工具

特價書架

本叢書根據部定初中國文科全部科目而編輯。作爲課外補充讀物，可收事半功倍之效，內容精湛茂美，尤趣濃郁，能使讀者愛不忍釋。

全部十一種共四千五百餘頁足一百八十餘萬言精裝十四厚冊用最厚報紙精印（實價）八元六角平時概無折扣

現售特價**四元八角**函購郵寄另加掛號寄費五角

特製美術活動書架裝拆極便置諸案頭美觀而且便利實價每架一元函購另加寄費二角

樣本贈閱 本書內容豐富之極另印樣本一冊備索

（全書分十一種書名列下）

國文學習法　一冊
文章作法　一冊
書信作法　一冊
中國文學史綱　一冊
世界文學史綱　一冊
現代學術思想文選　二冊
現代中國小品散文選　二冊
現代中國詩歌選　一冊
現代中國戲劇選　二冊
現代中國小說選　二冊
現代世界小說選　一冊

詞學小叢書

詞學專家 胡雲翼先生 主編

·內容· 文字美妙
·外觀· 裝璜雅緻
全書經編者仔細整理逐句加用標點

（全部書名列下）

唐五代詞選　謝秋萍編
女性詞選　胡雲翼編
宋名家詞選　胡雲翼編
清代詞選　胡雲翼編
李後主詞　胡雲翼編
李清照詞　胡雲翼編
辛棄疾詞　羅芳洲編
納蘭性德詞　羅芳洲編
吳藻詞　謝秋萍編
詞學研究　羅芳洲編

·摩登禮品·
本書印刷裝璜備極玲瓏華美全部十一冊袖珍本子裝有楠木小書箱 售高四寸闊六寸深四英寸半書齋陳設旅行攜帶均便

·特價二·二元·
本書每部實價二元八角現售特價大洋二元附贈楠木書箱一只函購另加寄費四角

上海亞細亞書局最新出版

廣州特約發行共和書局

永漢北路　會文堂新北書局

繼續——**大贈券**——一個月——五月六日起至六月五日止

——送書聽揀 不限同名——

三折毫洋買一送一

大犧牲

同時特闢一部份……標點書三百餘種

贈券辦法

買本版書一元送實洋書劵四角
買···五角送實洋書劵二角
買外版書一元送實洋書劵二角
買···五角送實洋書劵一角
多買多贈——照此類推

贈劵當即可兌——非常便捷

●特價書●
同時展限至六月五日止

本局自動電話一五〇七六號

體育界注重田徑運動
光南田徑隊暑期設訓練班 并擬組南遊隊赴南洋競技

我粵田徑運動人材缺乏、遠非華北華東之敵、自去歲全運歸來后、體育界以田徑隊之組織實急不容緩、月前遂有光南田徑隊之成立、參加者有男女四十餘人、由梁無恙、郭仲棠等負責指導、隊員復朝夕練習、日有進境、現暑期將近、特增設訓練班、廣羅同志參加 以期普遍、更擬組織田徑南遊隊、遠赴星洲各屬爪哇泗水等埠比賽、藉資觀摩、而作成績之檢閱、經費刻尚籌措中、

中山大學 附小運會
成績彙誌

國立中山大學附屬小學、爲促進學生體育、特於昨日舉行高部運動會、運動項目分球類、團體遊戲、田徑賽等、各健兒興高彩烈、精神放發、聞此次運動成績頗優、爰將

比賽結果 探下（男子）

五十咪決賽、（乙隊）第一名陳炳雄、成績七秒五、第二名黎振聲、第三名譚文亮、（丙隊）第一名黃理成績八秒、第二名張紹桑、第三名譚文瑞、一百咪決賽、（甲隊）第一名徐樹中成績十三秒五分三、第二名畢祖賢、第三名黃增輝（乙隊）第一名陳炳雄成績十三秒五分三、第二名劉景超、第三名鄧粵寅、（丙隊）第一名黃理成績十五秒、第二名凌家達、第三名張紹桑、二百咪決賽、（甲隊）第一名周仕成總廿七秒十分一、第二名謝惠保、第三名江其華、（乙隊）第一名陳炳雄成績廿七秒五分二、第二名劉景超、第三名鄧粵寅、（丙隊）第一名麥家達、成績廿九秒五分二、第二名譚文瑞 、第三名黃理、四百咪替換跑、（乙隊）第一二年丙班、成績一分七秒、第二六年甲班、第三五年丙班、八百咪替、（乙隊）第一六年丙班、成績一分五十秒、第二六年甲班、第三五年丙班四百咪二八三足競走、第一六丙、成績一分十五秒第二五丙、六百咪障碍賽跑第一六甲、成績二分二十秒、第二五丙、第三六丙、四百咪決賽、（甲隊）第一周仕成績一分八秒、第二徐樹中第二謝惠保、（乙隊）第一張燦成績二分四十六秒五分二、第二李廣泉、第三方恩誠、三十咪倒行（甲隊）第一張容壽、成績十六秒十分一、第二名黃增輝、第三江其華、（乙隊）第一譚文亮成績十六秒五分一、第二名李從宏、第三名梅慕崇、（丙隊）第一譚文瑞、成績十九秒五分四、第二陳德修、第三許華生、跳遠決賽（甲隊）第一周仕五咪四十、第二徐樹中、第三江其華（乙隊）第一劉景超四咪六十、第二鄧粵寅第三謝瑞棟（丙隊）第一凌家達、四咪十、第二黃理、第三胡毓雲鐵球決賽、（甲隊）第一畢祖賢十咪五十、第二謝惠保、第三劉挺文、（乙隊）第一陳慕賢六咪五十、第二丘瑞湖、第三劉景超、跳高決賽（乙隊）第一鄧粵寅四尺、第二李廣泉、第三譚梓、（丙隊）第一許華生、三呎五寸、第二張紹桑、第三鄭文立、（女子）一百咪決賽、（甲組）第一王月華十五秒十分四、第二陳雙十、（乙組）第一梁麗德十六分四、第二徐志華、（乙組）五咪決、第一徐志華八秒十分四、第二梁麗德、第三鮑以華、二百咪決（甲組）第一王月華卅四秒、第二陳雙十、跳遠（乙組）第一徐志華、第二劉徐婉、第三鮑以華、鐵球決（甲組）第一葉榮良七咪、第二黃梅彬、第三張景賢、擲壘球決（甲組）第一葉榮良卅六咪、第二張景賢、第三黃梅彬、（乙組）第一林德耀廿九咪、第二徐志華、第三胡詠予、

初中籃球隊複賽
凡星期二三五六日舉行 地點在市青年會籃球場

初中籃球比賽、參加者共廿七隊、初賽業已完畢、昨八日繼續舉行複賽、據該會比賽程序、每週二三五六四日、均有兩場正式對抗、故今（九）日首場知行對禺山、美華對市三職、仍在該會籃球房舉行、十一日（星期五）爲實踐對聖心、國光對市三中、十二日（星期六）廣東對市二中、長城對生活、首場五時起、次場六時起云、

元培杯 籃球決賽
今日兩場 前昨兩日決賽結果

元培杯籃球比賽、今（九）日（星期三）有兩場決賽、第一場下午三時半興華對市一中、第二場四時半南武光隊對教忠、又查該賽會連日決賽情形如次、

前日 元培杯籃球七日決賽兩場、第一場三時半（男子）市一中對體專、第二場四時半（女子）女中對教忠、

市一中 體專 市一中對體專、評判員鄭沃坤、接觸之初、兩隊均守備甚嚴、均無勝負、雙方混戰有五分鐘、體專中鋒林瑞祥首開紀錄、市一中右鋒白崇禮不甘示弱、亦擲中兩球、當時兩隊積分互有高下、上半局體專隊略佔優勝、休息之後、市一中隊重整軍容、前鋒三將奮力撲攻、尤以右衛之余少郭防守週密、致令敵人無可攻擊、而體專隊亦不退讓、將屆終局時、市一中隊以一球而獲勝、全場結果十六比十四云、

教忠女 中和局 女子隊教忠對女中、球證官蕭漢烈、女中隊有健將關萃雪參加實力更厚、而教忠隊則有邱振興任前鋒、兩隊實力相埒、均無勝負、全場結果九對九戰和、查女子籃球規則、戰和則無延長時候比賽、旋由女中隊代表人雷惠明提出、以鄉中自由球多者爲勝、其後評判員蕭漢烈即將省體會女子籃球規則參閱、亦無此項條例、祇根據該杯（即元培杯）之比賽規則辦理、（以最近全國頒佈女子籃球規則）至發稿時、仍未判決云、

昨日 八日決賽兩場、第一場南光對八桂、第二場教忠對興華、查南光對八桂一場、兩隊均有出場、雙接觸有三節、績分南光佔多、其後八桂隊有兩球員犯規、被當席評判員判令出場、且該隊祇得五個球員應場、亦無別員替補、八桂隊無心戀戰、遂自動離場、許判員即判南光隊勝、結果二對零比、隨即繼續開始第二場、

教忠勝 興華隊 接觸之初、兩隊實力、均甚雄勁、惟教忠隊聯絡交付、頗有佳點、左鋒羅寶瀛善衝鋒、右衛何炳賢善射、兩人建勛不少、斯時興華隊以迭被敵人包圍、軍心似略紊亂、隊長朱國祺、即召開緊急會議、以謀應付、惟教忠隊不肯退讓、極力抵禦、興華隊以反攻無力、且停戰之時將屆、於是改攻爲守、全場結果、廿五比十一、教忠勝、兩隊積分如后、

（教忠隊）	得分	犯規
左鋒羅寶瀛	七	一
右鋒袁欽培	二	〇
李鐵生	四	一
中鋒陸紀	二	一
左衛麥文瀾	二	〇
右衛何炳賢	八	四
（總分廿五）		

（興華隊）	得分	犯規
左鋒黃玩進	四	〇
左鋒雷社蕙	〇	二
中鋒陳康年	四	一
右衛許周行	〇	〇
右衛朱國祺	三	四
（總分十一）		

中大初中擬續辦 女足球賽
舉行級際競技 日內即可抽籤

中山大學附屬初中部體育部、前爲促進女生足球藝術、前曾舉行女子足球比賽一次、成績頗佳、該校本擬繼續舉行、以資鍛練、後因課務關係遂告中止、現據該校消息、謂體育部現爲訓練各學生球術起見、特籌備舉行女生級際足球大比賽、現積極進行日內即可定期抽籤云、

河南公民 籌闢泳場
三區公所代表 協同籌備一切

日來天氣炎熱、市內各游泳場均已先後開放、以供市民游泳、但本市河南方面向缺之游泳場、居民咸感不便、故蒙聖區內公民日昨特在區公所提議、決定聯合海幢洪德兩區、擬在河南適中地點設立一河南游泳場、現三區公所經各推定代表共同籌備云、

泳場消息

□長堤青年會泳池、本月五日、業已開放、查其開放時間、定每日午後十二時半起、至晚上九時止、其時間分配、每日十二時至四時半、及五時至九時爲會友游泳時間、十二時半至二時一刻爲學生界游泳時間、

□東山水上體育會爲利便游泳者免致長途跋涉起見、特於明（十）日起、備有汽車八輛、由永漢北路財政廳前直達該會門口止、往來時刻、每日上午十時至下午十時、

惠體育會舉辦 排籃球賽
通告日起開始報名 七月十五日起開賽

惠陽縣體育委員會、爲喚起惠屬各縣民衆、注重清潔衛生、及發揚體育起見、特預定七月十五日至十七日、一連三天、在惠下埔體育場舉辦鄧師長籃球清潔杯、排球衛生盾、公開比賽大會、其參加比賽資格、凡惠陽博羅河源紫金海豐陸豐新豐龍川連平和平等縣屬各團體及學校均可報名參加、但參加比賽之籃球隊、每隊限報十名、排球隊限報十二名、並規定每隊報名費二元、及隊員相片兩張繳會、以便編發號碼、現該會規定、自通告日起、至七月一日正午十二時止、爲截止報名時間、同時由該會指定惠陽縣立一中學校宿舍爲招待各縣隊員臨時寄宿云、

化縣 組體委會
本月五日已成立

化縣縣府爲振興體育、以爲強國強種之根本起見、除於前月召集舉行全縣運動大會外、昨卅日下午三時二十分復召集各界會議、討論組設全縣體育委員會事宜、到各機關團體學校代表六十餘人、由梁縣長主席、議決、一、推定梁慶翔、黎聞非、朱春熙、陳伯乾、許玉書、李亮、顏正、陳耀堂、宋其芳、馬鴻昇、林武、李桂材、陳超、溫而厲、黃鵠、關碧斐、梁鳳鑾、楊華參、凌雲、溫紹桑、何樹勳、黃雄英、彭裕芬、陳大珍、林愛博等二十五人爲體育會委員、共同組織、二、體育會會址、附設縣立民衆教育館、三、推定朱春熙、宋其芳二人、起草組織章程草案、四、體育會定期五月四日成立、五、體育會經費、由縣城各機關團體、酌量分担、至數目多少、由會議決、呈由縣府核定云、

◎勿忘◎ 五月十二

世界影壇美男 李門奴花路
璇宮艷史女王 珍納麥唐奴
（名曲六枝奉贈曲譜函索附郵二分）

兩大金喉明星合演 新色艷情歌樂 偉大名畫

仙侶情歌

準十二日在本市 明珠 南關 兩大畫院全時放映

中國唯一的純文藝月刊

現代

五月特大號 五卷一期出版

施蟄存 杜衡 編輯

本誌自創刊以來，已出全四卷，共二十四期，兩年來各著名作家之代表傑作，均由本誌優先發表。素承國內外愛好文學者愛護有加，行銷逾萬，本期爲第五卷之開始，篇幅增加一半，內容愈趨豐腴。以後本誌編輯方針亦將大有改進，使本誌能日益新鮮，務請注意。

創作：
溫柔製造者……張天翼
抓藥……老舍
老包子……蘆焚
煙……穆時英
跛腳的人……徐轉蓬
鬥牛……陳致道
路線……馬子華
再亮些（長篇．本期始載）……杜衡

論文：
王獨清及其詩歌……穆木天
藝術中的一致與分歧（法國莫隆）……徐霞村

詩：
詩五首……玲君
詩選……[illegible]
詩拔萃……徐遲

散文：
心之語……林庚
城下……蹇先艾
南國的五月……唐錫如

介紹翻譯：
近代美國小說之趨勢（華爾德曼原著）……趙家璧
蟄詁（小說．美國凱漱女士原著）……江兼霞
哈姆生訪問記……蒲子

現代評壇：
林庚的「夜」……穆木天
『洋涇浜奇俠』……王淑明
文藝雜錄七則

現代文藝畫報：
人體（素描）……畢伽梭
流浪歌人（素描）……畢伽梭
肖像（素描）……畢伽梭

本刊定價
每期三角
半年一元八角
全年三元五角
郵費：國內在內 國外另加二元四角
本期特大號另售四角五分

現代書局印行
上海四馬路 廣州永漢北路

永漢北路西湖街斜對面

環球書局

春季開學

破格大減價

標點書照原價三折買一送一
其他各種書籍一律照本出售
減期就完了 欲購從速
減期至國歷五月十三日爲止

金錢與疾病

病貧富都是一樣最痛苦的事比較死似乎還重一點雖達人知命不屑枉死但是死到頭來也不見得很難過倘若染着慢性病如經期白帶失眠遺洩心胃氣痛面黃肌瘦頭暈眼花以致精神困倦那就是真難抵受了雖富貴繁華等於虛渡欲除此種痛苦請早服芎歸精 每瓶一元 每打十元

電話購取當即送到 零沽部一五七九三 發行部一三五二五

空樽一打可到本藥房換芎歸精一瓶

華陀兒童菓味甜易入口能滑腸清濕熱去積除虫開胃健脾增肌每月服一兩筒能令小孩活潑可愛 每筒二毫 每打二元

各大藥房均有代理

大同路 華陀中藥房啓